O TEMPO

Districto Federal e Nictheroy:
Tempo bom.
Temperatura estavel.
Ventos frescos de Norte a Leste.
Maxima — 24.3.
Minima — 15.7.

GRATIS

12 PAGINAS — PREÇO: 200 REIS

Diario Carioca

Fundador: J. E. DE MACEDO SOARES

TERÇA-FEIRA 6 AGOSTO

ANNO XIII — RIO DE JANEIRO — Director: HORACIO DE CARVALHO JUNIOR — PRAÇA TIRADENTES, 77 — N. 3.724

Ultimatum Japonez á Grã - Bretanha - Annuncia Berlim

Ou a Libertação Dos Subditos Nipponicos Ou o Rompimento Das Relações Diplomaticas

Manifestações Anti-Britannicas Em Tokio

(Telegrammas na 2.ª pagina)

CARREIRAS

J. E. DE MACEDO SOARES

As pessoas que assistiram a festa sportiva, ante-hontem, no hippodromo da Gavea, com o espirito desanuviado de aborrecimentos tão encontradiços nos tempos que seguem — excogitando um pouco, poderiam admirar nas corridas de cavallos uma grande lição da vida.

Todos os proprietarios, jockeys, tratadores e cavallariços depositavam insopitaveis esperanças nas patas dos respectivos bucephalos. A ouvil-os, um por um, a carreira teria tantos vencedores quantos concorrentes. E a convicção de cada um não era um acto de fé ou um palpite cego e inconsiderado. Todos raciocinavam com abundancia de razões, citavam elementos technicos absolutos e comparativos, tiravam conclusões fornidas de sabios ensinamentos.

Quanto á multidão dos espectadores podia-se distinguir vinte ou trinta modos diversos de preferencia. Uns decidiam-se pelos proprietarios, ou pelos jockeys, ou pela côr das jaquetas, ou pela esbelteza, graça ou luzimento dos animaes competidores. O nome dos cavallos, quer fosse pela sonoridade, pela evocação de um facto ou de uma circumstancia, por uma approximação qualquer, tambem influia na decisão dos indecisos. O caso é que em mil dos espectadores leigos, talvez, nem um iria ao "guichet" das "poules" levado por uma opinião attinente ao proprio cavallo que elegia.

*

Um "conhecedor" armado de todos os documentos das linhagens do puro-sangue, pesando e comparando as façanhas passadas de todos os alistados, calculando distancias e pesos, estudando as condições da raia, temperatura, pressão atmospherica, humidade do ar ambiente, circumstancias do trato do treinamento e da aptidão do ginete respectivo — um conhecedor assim forrado e municiado, por estrondosa excepção, raciocinando no rigor da technica, poderia jogar "quasi certo" no vencedor? "Quasi" já é o que se concede á "gloriosa incerteza do turf". A verdade, porém, é que tal conhecedor meticuloso não entraria senão com cincoenta por cento de probabilidades para se apresentar ao pagador.

*

Os cincoenta por cento que concedemos ao escrupuloso conhecedor são os que o seu cavallo tem na fita do "starting-gate". Os outros cincoenta por cento alleatorios são os que dependem da propria corrida, de seus episodios desde a largada até a chegada. Já antes da saida, a nervosidade de uns, a quietude de outros, a furia teutonica de alguns desalmados, o desamor do esforço que certos animaes não escondem — estabeleceria quotas imprevisiveis, aggravadas pelas indecifraveis reacções reciprocas que os dois sexos em presença determinam.

A carreira é uma luta que os cavallos entendem perfeitamente. Sabem o que lhes custa de energia, tenacidade e coragem. Ha os corredores trefegos e impacientes que se esgotam logo. Ha os constantes, avisados e prudentes que se reservam para o bom momento. Ha tambem os indelicados, os parasitas do sacrificio alheio, os hypocritas, os relaxados, como tambem ha os briosos, os esforçados sinceros e os que se matam lealmente ás solicitações do ginete.

*

Ganhou, ante-hontem, na opinião geral, um extremo "out-sider". Extremo "out-sider" por que? Entre os proprietarios, jockeys, tratadores e cavallariços, Teruel tinha nos seus responsaveis pequena platéa de "fans". No grosso publico algumas pessoas confiaram-lhe os dinheiros pela côr episcopal da jaqueta, pela sorte notoria de seu abusado proprietario, pela circumstancia de ser de São Paulo, pelo facto de ir acolytando um gran-senhor, Maritain.

Nós, por exemplo, não ganhamos no Teruel porque jogamos no 8. Teruel não era o 8. Razão poderosa, igual ou superior a todas as razões vigentes e dominantes, que construiram o razoavel rateio do pupillo do sr. Lara Campos.

*

Emquanto isso, Londres, o massacre, a fome e a miseria do outro lado do mundo.

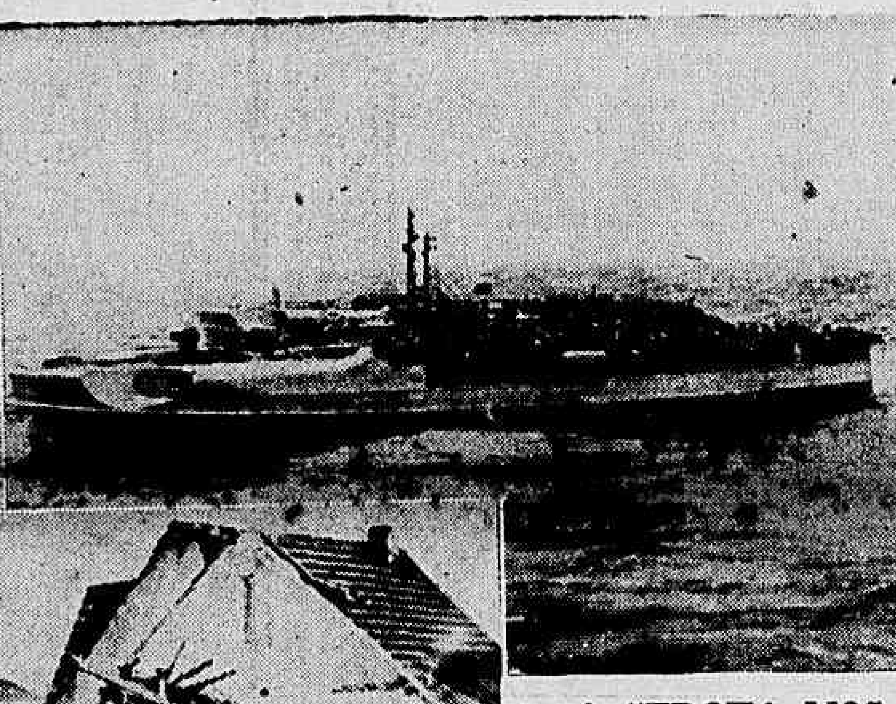

A "FROTA MOSQUITO"

No Blitzkrieg os germanicos empregarão todos os seus recursos guerreiros, desde o avião gigante para o transporte de "tanks" e paraquedistas, ás novas lanchas torpedeiras rapidas que apparecem na gravura, para o transporte de tropas através do canal da Mancha. Note-se os tubos lança-torpedos na coberta. Os nazistas affirmam que podem transportar um exercito completo em varios turnos durante uma noite. A protographia foi tirada perto de um porto francez, na costa do canal. (Interphoto, especial para o DIARIO CARIOCA).

O CHEFE DAS OPERAÇÕES

A Allemanha continua os seus preparativos para o tão annunciado "Blitzkrieg", tão annunciado que os proprios inglezes — apesar das advertencias de Churchill principiam a julgar tratar-se, meramente, de um capitulo da "guerra dos nervos", mercadoria muito em voga na época actual. No cliché acima vê-se o general allemão Guderian (á direita) commandante do corpo de tanques conversando com o Estado Maior do Norte da França, para preparar o ataque final á Inglaterra. (Interphoto, especial para o DIARIO CARIOCA).

PRELUDIOS DA GUERRA TOTAL — No norte da Allemanha muitos edificios foram destruidos pela aviação ingleza, em seus bombardeios quotidianos de objectivos militares. A photographia mostra o effeito de uma bomba. (Interphoto).

"SÃO PAULO" COMPANHIA
Nacional de Seguros de Vida
SUCCURSAL NO RIO DE JANEIRO: AV. RIO BRANCO N. 114 — 6.º ANDAR
Directores — DR. JOSE' MARIA WHITAKER
DR. ERASMO TEIXEIRA DE ASSUMPÇAO
DR. J. C. DE MACEDO SOARES

Os Estados Unidos Devem Ceder Cincoenta Destroyers á Inglaterra

Foi Esse o Appello Feito ao Governo de Seu Paiz Pelo General Pershing

OS GRANDES JORNAES AMERICANOS APOIAM A PROPOSTA

NOVA YORK, 5 (Havas) — O appello do general Pershing, no sentido de ser prestado rapido auxilio naval dos Estados Unidos á Grã-Bretanha é mencionado em destaque na imprensa de hoje.

O "New York Times" escreve que é possivel que a Grã-Bretanha consiga dentro em breve reforço para a sua frota de "destroyers".

DECLARAÇÕES DO SENADOR DAVID WALSH

CLINTON, 5 (U. P.) — O presidente da Commissão de Assumptos Navaes do Senado, sr. David Walsh, declarou hoje que não poderia concordar com a proposta formulada pelo general John J. Pershing, commandante das forças expedicionarias norte-americanas durante a Guerra Mundial, favoravel á venda de destroyers antiquados dos Estados Unidos á Inglaterra, afim de reforçar a armada ingleza. De accordo com o referido senador a entrega de qualquer unidade naval a um paiz envolvido em uma guerra equivale a "um acto de guerra".

Como se sabe, o general Pershing formulou hontem seu appello nesse sentido, dizendo que se devia enviar a Inglaterra 50 destroyers norte-americanos que passaram o limite de serviço e sua proposta encontrou a mais franca approvação por parte dos cidadãos anglophilos de Washington, embora os peritos legaes considerem que o ponto de vista do senador Walsh é o mais certo, pois um tal acto seria acolhido na Allemanha e Italia como um acto de guerra.

COMMENTARIOS DO "NEW YORK HERALD"

NOVA YORK, 5 (H.) — O "New York Herald" commentando o appello do general

(Conclue na 2ª pagina)

A AMERICA E O PROBLEMA DAS Possessões Européas no Continente

AS REPUBLICAS TOMARÃO EM RELAÇÃO AO ASSUMPTO UMA "ATTITUDE COMBINADA E EFFICAZ"

WASHINGTON, 5 — (U. P.) — O secretario geral da União Pan-Americana, sr. Leo S. Rowe, declarou que na Conferencia de Havana se conseguiu completar os principios basicos da doutrina de Monroe, pelas 21 Republicas americanas, e accrescentou que a conferencia serviu para fazer notar ao mundo que a America adoptará uma "attitude combinada e efficaz" no caso de uma transferencia de soberania das possessões européas no hemispherio occidental.

O sr. Rowe disse textualmente o seguinte:

"A reunião de ministros de Relações Exteriores das Republicas americanas, que acaba de encerrar-se em Havana, constitue um firme passo para a frente, no grande momento que gradualmente se está desenvolvendo tendente á unidade de politica e de acção das Republicas americanas.

Sem ter em conta a proeminente importancia das decisões adoptadas, foi a fonte de uma verdadeira inspiração, alguma coisa de que todo o cidadão americano póde sentir-se orgulhoso, ao ver que as deliberações se verificaram em um ambiente da mais cordial cooperação inter-americana.

Presidente Roosevelt

Os exitos mais notaveis da Conferencia residem nas importantes e decisivas medidas adoptadas para impedir a transferencia de qualquer territorio americano de uma potencia européa para outra.

A Declaração de Havana, nome com que se conhecerá daqui por diante, combinada com a Convenção sobre o mesmo assumpto, representa o complemento dos principios basicos da doutrina de Monroe pelas 21 Republicas americanas. Sem a menor vacillação se demonstrou ao adoptar esta definida e significativa posição, com a qual se faz notar a todas as potencias européas que as Republicas americanas enfrentarão com tenacidade uma possivel ameaça á sua segurança, que dará lugar immediatamente a uma acção combinada e effectiva.

E' indubitavel que a Declaração de Havana passa á historia como um notavel exito da Conferencia.

No terreno economico, realizou-se um progresso de não menor importancia, tendente a uma cooperação financeira mais estreita e ao desenvolvimento dos recursos latentes dos paizes

(Conclue na 2ª pagina)

ULTIMATUM JAPONEZ á Grã - Bretanha - Annuncia Berlim

NOVA YORK, 5 (United Press) — Urgente — A radio allemã annuncia que o Japão se dispõe a enviar um ultimatum á Grã-Bretanha exigindo a libertação dos subditos japonezes detidos na Inglaterra, sob ameaça de romper as relações diplomaticas.

AMBIENTE DE NERVOSISMO EM TOKIO

TOKIO, 5 (U. P.) — O governo japonez pensa adoptar medidas summamente energicas em represalia pela detenções de subditos nipponicos na Grã-Bretanha e territorios britannicos. Simultaneamente a imprensa local augmenta seus ataques contra os inglezes, chegando até a pedir a declaração da guerra.

Nas espheras officiaes não se sabe ao certo de que maneira serão usadas as represalias, mas alguns jornaes admittem a possibilidade de que taes represalias se traduzam por alguma acção contra as possessões britannicas do Extremo Oriente.

Affirmam os jornaes que a detenção de 3 negociantes japonezes em Ragoon e a do chefe do escriptorio da Eastern News Service em Singapura eram a prova de que as represalias britannicas, pela prisão de subditos britannicos accusados de espionagem no Japão e no Manchukuo, haviam sido estendidas ás suas possessões.

Tanto no povo como na imprensa, nota-se uma intensificação dos sentimentos anti-britannicos. A Camara de Commercio e Industria de Kobe, em uma reunião especial, approvou uma moção na qual se pede á Grã-Bretanha a reconsideração das detenções de japonezes, exortando ao mesmo tempo nos ministros da Guerra, Marinha e Commercio do Japão, a adopção de uma attitude mais firme.

A Camara da cidade de Osaka resolveu realizar uma manifestação anti-britannica na proxima quarta-feira e approvou uma moção na qual "com o fim de affirmar a solidariedade na Asia Oriental pedimos seja anniquilada a insultante influencia britannica".

MANIFESTAÇÕES ANTI-BRITANNICAS

Em Tokio, tambem foram organizadas manifestações anti-britannicas.

O jornal extremista "Teito Nichi-Nichi" pede a immediata declaração da guerra, dizendo que "já não é necessario manter por mais tempo a cortezia diplomatica". O "Ashi Shinbun" declara que a continuação das prisões, por parte dos inglezes, obrigaria ao Japão tomar medidas de represalias, que é de temer-se collocariam em situação extremamente delicada as relações entre ambos os paizes.

O jornal conservador "Chugai Shokyo Shimpo" declara que o governo pedira á Grã-Bretanha que ponha em liberdade os japonezes detidos, exigindo a promessa de que não se repetirá taes detenções, mas não faz menção alguma sobre a detenção dos subditos britannicos accusados de espionagem. A agencia Domei continua affirmando que a prisão de subditos japonezes é illegal e que isso talvez faça peorar as relações entre ambos os paizes.

O ministro das Relações Exteriores, Matsuoka, conferenciou com seus auxiliares e espera novas informações de Londres para depois então adoptar uma attitude concreta em relação ao embaixador britannico sir Robert Craigie. O porta-voz do Ministerio, Tayichiro Suma, não fez commentario algum, limitou-se a dizer que o Consul Geral em Londres, Okemoto, havia transmittido a explicação official britannica, de que as detenções não constituiam actos de represalias.

Considera-se significativo que não fossem detidos mais subditos britannicos accusados de espionagem, porém, acredita-se que os 4 detidos não serão postos em liberdade até que se esclareça suas situações. Os japonezes continuam considerando a acção britannica como medida de represalia, apesar dos protestos, em sentido contrario, das autoridades britannicas.

A colonia britannica espera, com interesse, os passos que dará o governo nipponico, confiando a que se chegue a um accordo e bom entendimento e que o Japão se verá obrigado a modificar sua actual attitude aggressiva em relação á Grã-Bretanha antes de se encontrar em franca hostilidade com esta, em vista da situação actual das finanças e da economia japonezas.

CHURCHILL FALARA' HOJE

LONDRES, 5 (H.) — O interesse publico está cada vez mais concentrado na evolução das relações anglo-nipponicas, principalmente depois da prisão de mais 4 japonezes em Hongkong e em Rangoon.

A embaixada japoneza em Londres informa a prisão de outro cidadão nipponico, addido á agencia Domei, em Singapura e accrescenta que o embaixador protestará hoje contra essas novas prisões.

Os circulos diplomaticos de Londres informam que os japonezes puzeram em liberdade mais tres inglezes, o que reduz a sete o numero actual de prisioneiros.

Espera-se que o sr. Churchill ou o sr. Buttler esclareça amanhã a situação, na Camara dos Communs.

Ao mesmo tempo que se commenta a attitude anti-britannica do Japão, outro aspecto é apreciado pelos circulos competentes: a attitude assumida pelos japonezes em relação ás colonias européas no Oriente e principalmente de Shangai, segundo o qual o Japão, teria feito novas exigencias de ordem militar, á Indo-China Franceza.

Segundo se diz, essas exigencias incluiram a utilização da Estrada de Ferro do Yunan, que liga a Indo-China á China e varias concessões para o estabelecimento de bases navaes na colonia franceza.

POSTO EM LIBERDADE UM DOS PRESOS

LONDRES, 5 (U. P.) — O Japão, por intermedio de sua Embaixada nesta capital, notificou o governo inglez que as explicações deste ultimo com referencia á prisão de cidadãos nipponicos são consideradas "não satisfactorias". Um funccionario da Embaixada declarou á imprensa que não tinham sido recebidas instrucções de Tokio.

Soube-se que pouco mais tarde um dos presos tinha sido posto em liberdade, por ordem do ministro do Interior.

Deduz-se que o outro preso continuará detido por emquanto.

Entretanto, foram expedidas ordens de deportação contra os cidadãos Kykei Eguchi, empregado do Banco de Formosa, e contra a sra. Milley Yoshie, nascida na Allemanha e esposa de um pintor japonez, allegando-se que desenvolviam actividades fascistas.

E' provavel que se resolva expulsar os japonezes suspeitos nas possessões do Extremo Oriente e, a este respeito, sabe-se que em Singapura foi ordenada a expulsão de outro subdito japonez nativo de Formosa.

Não se póde prever se a libertação de Makihara, diminuirá a tensão, mas nos circulos britannicos diz-se que o governo está decidido a adoptar severas medidas contra alguns elementos estrangeiros, reiterando-se, no entanto, que a retirada de actual não é nenhuma represalia contra a prisão de subditos inglezes no Japão, por suppostas actividades suspeitas.

Assegurado o Abastecimento de Carne á População de Belem

BELE'M, 5 (A. N.) — Em declarações á imprensa, o sr. José Malcher, interventor federal, declarou que o governo adoptará novas medidas para assegurar o fornecimento de carne á população desta capital, inclusive a criação do monopolio de compra de gado pelo Estado e tambem a prohibição de exportação do gado bovino.

A Guerra Dia a Dia

A guerra apresentou nessas 24 horas ultimas o mesmo aspecto placido, — quasi diriamos pacifico —, dos dias anteriores. Nem mesmo isso: foi mais tranquillo ainda, ainda menos guerreiro que nas vesperas o panorama geral da guerra de hontem para hoje.

Espectativa Infundada

Ainda na noite em que escrevemos a ultima chronica desta secção, — de sabbado para domingo —, esperava-se inclusive na Inglaterra, inclusive o primeiro ministro Churchill — que o dictador da Allemanha desfechasse theatralmente o seu golpe theatral, lançando o furor diabolico e apocaliptico da sua "blitzkrieg" numa data historica, — justamente a da declaração de guerra da Grã-Bretanha á Allemanha Imperial de 1914. E o proprio primeiro ministro inglez tirara as attenções geraes do povo britannico contra as possibilidades do golpe de effeito no momento exacto para um gesto bem do gosto dramatico do Fuehrer do Terceiro Reich da Grande Allemanha...

Mas, ao invés do "blitzkrieg" que os inglezes devem ter aguardado ansiosamente, de olhos prescrutadores pregados no céo onde deveriam surgir as nuvens de aviões que despejariam sua chuva de bombas destruidoras e devastadoras, — o que os olhos ansiosos viram depois de tanta espera foi o apparecimento de um raro e fugido apparelho do invencivel exercito do ar do marechal Goering que deixava cair sua carga pacifica de inofensivos folhetos, como os mais pacatos aviões commerciaes o fazem sobre as nossas praças de desportos em dias de "Fla-Flu" ou de "Grande Premio Brasil".

Os Combates Aereos

E, isso mesmo, esporadicamente: um ou outro apparelho mais ousado e sempre fugidio, como dissemos.

Porque a unica formação mais ou menos consideravel de aviões do Reich que tentou atacar, não o territorio inglez propriamente, mas apenas um comboio de navios mercantes inglezes, — essa formação de aproximadamente 20 aviões foi surprehendida por uma esquadrilha de caça da Royal Air Force ainda sobre as costas germanicas e posta em fuga com 3 perdas e, ainda mais, em condições militares e moraes de que este telegramma dá bem uma idéa:

"LONDRES, 5 — Uma dos pilotos da esquadrilha de "Spitfires" que abateu tres "Messerschmidts" durante um combate travado pela manhã de hoje sobre aguas do canal, declarou que quatro minutos após o inicio da refrega já não se notava mais nenhum apparelho allemão á vista, quando pouco antes do seu numero ia de 18 a 20".

E assim teve fim o unico raid allemão contra a Inglaterra. Aliás, contra a Inglaterra, não: contra a Mancha. Aliás, raid, não: tentativa de raid. Tentativa frustrada, como parecem ter sido todas as ultimas sortidas aviatorias nazistas contra as Ilhas Britannicas. E isso por um motivo muito simples: a aviação britannica patrulha sem cessar as proprias costas inimigas, desde a Noruega até o sul da França.

Dessa forma, como virá o "blitzkrieg"? Quando, é cousa que nem se pergunta mais...

A Allemanha, o Japão e os Estados Unidos

E, porque ella propria nada tem feito nem dá indicios, nem promessas nem ameaças mais de que vá fazer, — a Allemanha de Hitler trata de dizer que os outros vão fazer. E annuncia que o Japão é que vae fazer; vae romper relações diplomaticas com o governo de S. M. britannica caso este não puzesse em liberdade os subditos do Imperio do Sol-Nascente presos pelo Imperio Britannico.

Mas, até agora, o Imperio Britannico aguarda, niponicamente, as niponicas providencias do Imperio do Sol-Nascente quanto aos subditos do governo de S. M. Britannica presos pelo governo de S. M. Hirohito. E este continua alheio ás ameaças que a Allemanha faz por conta delle.

E' que elle sente, por sua vez, no Pacifico, uma ameaça muito maior: os Estados Unidos da America do Norte.

MINORATIVAS
BAÇO, PRISÃO DE VENTRE, FIGADO.
NÃO PRODUZEM COLICAS

Os Fascistas Britannicos Preoccupam as Autoridades

REPETIDAS CONFERENCIAS DO SR. OSWALD MOSLEY NA PRISÃO

LONDRES, 5 (U. P.) — Alguns orgãos da imprensa occupam-se do genero de vida cheia de commodidades que devam os elementos fascistas britannicos alojados nas cadeias de Brixton e Holloway. Esse assumpto, segundo se espera, provocará interpellações na Camara dos Communs.

Affirma-se que as centenas de fascistas que se encontram encarcerados nesses estabelecimentos penintenciarias, desfrutam de regalias que não são concedidas aos outros detentos.

Diz-se por exemplo que Sir Oswald Mosley, leader do partido fascista britannico realiza frequentes reuniões com seus correligionarios, nas quaes jogam-se partidas de bridge e bebe-se champagne. Nesses encontros os fascistas cumprimentam-se com a saudação romana. Lady Mosley toma banho de sol nos jardins da prisão, usando uma elegante toilette de praia.

Segundo assevera a imprensa permitte-se aos presos politicos mitigar os effeitos da falta de liberdade com uma série de commodidades e luxos, que os mesmos podem custear com suas rendas pessoaes, que são volumosas. O jornal "Sunday Pictorial" diz que Sir Oswald gasta quatro libras esterlinas por semana na comida especial que lhe é servida, acompanhada de vinhos em todas as refeições. O leader fascista cuida particularmente de sua apparencia externa usando roupas elegantes e de fino gosto, camisas de seda, gravatas caras e outras peças de vestuario de requintado luxo, adquirido tudo nos aristocraticos estabelecimentos commerciaes de Mayfair.

Sir Oswald Mosley e mais trezentos fascistas inglezes estão internados na prisão de Brixton, onde na qualidade de leader mantem-se algo afastado do resto de seus correligionarios. Os funccionarios do estabelecimento queixam-se de que os fascistas não acatam suas instrucções e respondem quando recebem uma ordem: "Só aceitamos ordens do nosso chefe".

Por sua parte o "Reynolds News" diz que se permitte aos presos realizar "verdadeiras assembléas" sem vigilancia alguma, nas quaes "são organizados os planos do Estado fascista britannico".

Lady Mosley e outras damas estão alojadas na prisão de Holloway onde são visitadas frequentemente por suas amigas da alta sociedade londrina e por muitas admiradoras que lhes levam doces, balas, chocolates, etc. Segundo informa a mesma folha Lady Mosley mantém sua conta corrente em uma das principaes casas de modas de Mayfair, a qual se encarrega de enviar-lhe regularmente as ultimas novidades em toilettes, chapéos, calçados e outros artigos de seu uso. Diz finalmente a mesma folha que os outros presos são pobres e maltrapilhos, carecem de tudo, e são obrigados a comer os alimentos que lhes fornece a administração do estabelecimento e queixam-se amargamente porque o contraste com a vida de ostentação dos fascistas, torna ainda mais penosa sua situação.

Novas Medidas de Segurança na Inglaterra

MAIS RIGOROSO O CONTROLE DOS CAMPOS DE CONCENTRAÇÃO DE ESTRANGEIROS INIMIGOS

LONDRES, 5 (H.) — Uma circular do ministro da Saude Publica estabelece novas medidas de segurança interna e previne que todas as pessoas maiores de 16 annos deverão trazer sempre duas carteiras de identidade, afim de serem attendidas as exigencias da policia ou das forças armadas. As pessoas que dentro de 48 horas depois de requisitada a apresentação desse documento não o fizerem, serão punidas. A penalidade será applicada tambem aos que não communicarem a mudança de residencia.

A partir de hoje, o controle dos campos de concentração de estrangeiros inimigos, passarão para a jurisdicção do Ministerio do Interior e será feito um recenseamento dos elementos cuja liberdade não seja considerada nociva.

Quinhentos ou seiscentos refugiados inglezes de Gibraltar occuparão um grupo de predios situados no bairro londrino de Fulham, onde serão organizados centros de abastecimento e recreio para seu uso privativo.

PROHIBIDAS AS TRANSMISSÕES AEREAS

LONDRES, 5 (H.) — As autoridades britannicas, que não desprezam nenhum aspecto da segurança interna, voltam agora a attenção para os meios de transmissões aereos, naturaes ou mecanicos, por mais modestos que sejam.

E' assim que foi hoje decretado: 1º — a prohibição de enviar mensagens por pombos-correios sem autorização official; 2º — a prohibição do emprego de aviões de brinquedo de propulsão a petroleo ou elastico quando a envergadura das azas ultrapassa de sete pés. Recentes disposições já prohibiam o emprego por particulares de balõesinhos e papagaios de grande altura.

O Ministerio da Agricultura dirigiu circulares aos agricultores concitando-os a evitar a concentração de montes de cereaes e a sua mais ampla discreção pelos campos, desembaraçando as proximidades afim de reduzir o perigo de incendios resultante dos raids aereos.

Todos os dias os tribunaes impõem penas de crescente severidade aos estrangeiros que não observam os regulamentos, taes como relativo á hora de recolher.

Prorogado Por Mais Um Anno o Accordo Russo-Americano

PRATICAMENTE CONCLUIDAS AS NEGOCIAÇÕES

WASHINGTON, 5 (H.) — O sr. Sumner Welles, na conferencia habitual que teve com a imprensa, annunciou um novo accordo commercial entre os Estados Unidos e a Russia.

Accrescentou o sr. Sumner Welles que o accordo actual termina amanhã e que os ultimos detalhes do novo accordo seriam completados proximamente, nada adiantando se o novo accordo seria um prolongamento do actual ou incluiria novas condições.

Trinta e Tres Mil Contos de Material Ferroviario Para a Viação Ferrea do Rio Grande

PORTO ALEGRE, 5 (A. N.) — Deverá ser assignado hoje o contrato para fornecimento de material ferroviario no valor de 33 mil contos, entre a Viação Ferrea Rio-Grandense e a Inland Steel Co.

O Desembargador Oldemar Pacheco, Homenageado Pelo Povo de Cantagallo

O desembargador Oldemar Pacheco, chefe da magistratura fluminense, vem sendo, desde hontem, alvo das mais expressivas manifestações de apreço e sympathia por parte do povo do municipio de Cantagallo.

Em sessão solenne, realizada á noite, no salão nobre do edificio do Forum, foi offerecido ao illustre magistrado, um precioso mimo, falando por essa occasião varios oradores, que enalteceram as qualidades de caracter e de intelligencia do homenageado.

Hoje será offerecido ao illustre presidente da Côrte de Appellação do Estado Rio, pelas classes conservadoras daquella localidade, um banquete com duzentos talheres, falando por essa occasião varios oradores.

DIMINUIU SENSIVELMENTE a Actividade da Aviação Germanica

Acredita-se Em Londres Que os Allemães Estão Fazendo Economia de Combustivel

Os Apparelhos de Caça Britannicos Têm Estado Muito Activos no Canal da Mancha

LONDRES, 5 (U. P.) — Os apparelhos de caça britannicos estabeleceram virtualmente uma barreira sobre as costas inglezas impedindo a passagem dos aviões de bombardeio nazistas e, durante suas actividades, derrubaram 3 apparelhos inimigos.

A aviação de caça que até agora fôra empregada quasi exclusivamente na defesa do litoral em virtude de seu limitado raio de acção, no momento está sendo utilizada, de conformidade com novas tacticas, em vôos através do canal da Mancha e em ataques contra as concentrações inimigas em seus proprios territorios.

Seguindo esta tactica, 9 pilotos de apparelhos "Spitfire" levaram a guerra, esta manhã, ao campo inimigo, abatendo 2 "Messerschmidt" 109 do lado do canal occupado pelos allemães e dentro do campo de fogo de suas baterias anti-aereas. O raid pegou os germanicos completamente desprevenidos.

Empenhada em analoga missão, outra esquadrilha de "Spitfire" derrubou um terceiro "Messerschmidt" 109, porém desta vez do lado britannico do canal, suppondo-se que o avião abatido estivesse procurando encontrar uma passagem para voar sobre as Ilhas Britannicas.

Em consequencia destas operações, um apparelho britannico não regressou á sua base. As citadas actividades realizaram-se em sua maior parte em frente á costa sudeste.

Os aviões allemães só appareceram occasionalmente, atirando durante a noite bombas incendiarias e de alto poder explosivo em districtos isolados do Midland e do este da Inglaterra. Os prejuizos causados foram escassos, tendo morrido uma pessoa e ficando feridas varias outras.

Por sua parte, os apparelhos de bombardeio britannicos effectuaram incursões sobre a Allemanha e sobre os territorios occupados pelos germanicos.

ECONOMIA DE COMBUSTIVEL NO REICH

Fizeram-se conjecturas sobre a diminuição da actividade aérea allemã, affirmando-se em alguns circulos ser isto devido ao decrescimo do combustivel de que dispõe a força aérea teutonica e ao facto de Hitler ter-se visto obrigado a reduzir suas actividades afim de contar com quantidades de combustivel sufficientes para sua imminente offensiva.

O augmento das patrulhas aéreas sobre o canal da Mancha tem por objecto defender a navegação de cabotagem, que tem sido submettida a intensos ataques da aviação allemã, a qual está cumprindo ordens de Hitler no sentido de effectuar o bloqueio aéreo e submarino da Grã-Bretanha. O ultimo afundamento realizado, por um submarino germanico, foi o do vapor "Sigyn", de 1980 toneladas, torpedeado domingo, proximo das costa da Irlanda.

Não diminuiu o rythmo dos preparativos da defesa britannica. A imprensa reproduziu despachos da Noruega annunciando que Hitler havia disposto o inicio da invasão para dentro das 48 horas a partir de quinta-feira pela manhã periodo durante o qual se annuncia bom tempo; alguns dos diarios commentam em tom humoristico o ultimo preconicio de uma larga serie de ameaças.

No entretanto, esta derradeira noticia dá actualidade á advertencia formulada por Churchill pondo em guarda os britannicos contra uma falsa idéa de segurança instigada pela propaganda inimiga.

BOMBARDEADA A REFINARIA DE STERKRADE

LONDRES, 5 (Havas) — O ministro do Ar communica:

"Durante a noite passada, os aviões de bombardeio da RAF atacaram depositos de oleo em Sterkrade, no Ruhr. Consideraveis damnos foram verificados. O aerodromo de Krefeld foi tambem atacado e um hangar attingido por uma bomba foi incendiado. Todos os nossos apparelhos voltaram indemnes".

Por outro lado, o serviço de Informações do Ministerio do Ar accrescenta: "Desde antes de meia noite até ás primeiras horas da madrugada, os aviões britannicos effectuaram raids contra as fabricas de Sterkrade sobre as quaes lançaram 14 toneladas de bombas explosivas e incendiarias, destruindo reservatorios de oleo. Um piloto declarou que o incendio ainda ardia quando os aviadores voltavam para as suas bases".

PROEZAS DUM PILOTO INGLEZ

LONDRES, 5 (Havas) — O Serviço de Informações do Ministerio do Ar communica:

"Descrevendo as actividades aéreas durante o fim da ultima semana, um piloto de bombardeio declara que depois do almoço, levantou vôo para reconhecimento sobre o norte da França e accrescenta: "Desde Gravelines, segui a estrada de ferro até Dunkerque, em cujas proximidades avistei um trem blindado, bombardeando-o de uma altura de 700 pés. Pouco depois lancei, com successo, diversas bombas contra 20 barcaças que se encontravam no canal perto de Boungbourg, a éste de Gravelines. Nessa occasião surgiu um avião de bombardeio inimigo que ataquei duas vezes a metralhadora e que, antes de ter manobrado de modo a permittir ao artilheiro fazer entrar os canhões em acção, fugiu occultando-se nas nuvens. Pouco depois, avistei 50 soldados allemães em exercicios, em Gravelines, e ataquei-os a baixa altitude. Finalmente, metralhei os hangares e os edificios do quartel general do aerodromo de Mardyck, de uma altura de apenas 100 pés. Durante esse ataque, o meu apparelho foi attingido por um projectil da defesa anti-aérea. Regressei após uma uma ausencia de duas horas".

A SUPERIORIDADE DA AVIAÇÃO INGLEZA

LONDRES, 5 (Havas) — Desde o armisticio franco-germanico, o esforço offensivo da Real Força Aérea ultrapassou consideravelmente o esforço allemão: os inglezes lançaram 37 mil bombas sobre a Allemanha e os territorios occupados, ao passo que os allemães lançaram sobre a Inglaterra apenas ... 7.000. Durante esse periodo os allemães perderam 307 aviões e os inglezes 172.

De outro lado, a producção ingleza actual é igual á germanica. Além disso o esforço canadense é grande: segundo informação de Nova York, foram organizadas em Montreal unidades de aviões de bombardeio que voarão directamente do Canadá para a Inglaterra.

A VIGILANCIA NAS COSTAS

LONDRES, 5 (Havas) — Uma das tarefas da Royal Air Force consiste em patrulhar continuamente as proximidades da Grã-Bretanha afim de assignalar qualquer eventual tentativa de desembarque inimigo.

Os Estados Unidos Devem Ceder Cincoenta Destroyers á Inglaterra

(Conclusão da 1ª pagina)

Pershing no sentido de ser concedido um auxilio mais efficiente á Grã-Bretanha, accentua a importancia que teria para os Estados Unidos a defesa daquelle paiz. "O aspecto mais urgente, da actual situação — escreve o jornal — no que se refere á defesa dos Estados Unidos e que julgamos mais importante do que todos os fuzis, navios e soldados que pudessemos reunir e que tornaria dispensaveis os actuaes projectos de defesa nacional seria a victoria da Grã-Bretanha. A defesa da Inglaterra tem tal importancia para nós que julgamos todo o auxilio de nossa parte absolutamente indispensavel".

O jornal accrescenta que a Inglaterra tem necessidade de aviões e de navios de guerra e que o Congresso americano deveria autorizar a entrega desses navios. "Só o Congresso poderá fazel-o — continua o "New York Herald" — e salvo a hypothese de que não queira se compenetrar da realidade, deve encarar face a face o futuro duvidoso que nos aguarda. Julgamos que os legisladores devem provar que os Estados Unidos podem e devem agir com firmeza diante da crise a que estamos intimamente ligados".

DECLARAÇÕES DO SR. SUMNER WELLES

WASHINGTON, 5 (H.) — Em palestra com os jornalistas, o sr. Sumner Welles declarou considerar digno de serio estudo o discurso pronunciado hontem pelo general Pershing encarecendo a urgencia dos Estados Unidos cederem á Grã-Bretanha no minimo 50 destroyers.

Como os jornalistas pedissem sua opinião, a respeito do appello feito hontem pelo coronel Lindbergh no sentido de ser levado por diante um movimento chefiado pelos Estados Unidos com o objectivo de ser offerecido um plano de paz aos belligerantes, o sub-secretario de Estado declarou que não havia lido tal appello.

ROOSEVELT FAVORAVEL A' VENDA DOS DESTROYERS

WASHINGTON, 5 (H.) — O apoio do general Pershing á venda de destroyers á Grã-Bretanha veiu pôr o povo norte-americano diante do problema do auxilio directo á Inglaterra. Alguns observadores politicos declararam publicamente que a venda desses destroyers poderia collocar em segundo plano o projecto da conscripção como questão de maior importancia.

Commentando a attitude do general Pershing, o "Star" desta capital, declara que a opinião do famoso cabo de guerra justamente em razão de seu desinteresse pessoal, de sua experiencia e de sua autoridade, tem direito á mais seria consideração e o jornal exprime a esperança de que a administração não hesitará em submetter ao Congresso propostas concretas destinadas a sustentar as recommendações do general Pershing.

Um jornalista assegura que Roosevelt, recentemente declarou que favoreceria de todo coração a venda dos destroyers, mas, accrescenta o articulista, adiantou que para isso desejaria o apoio dos republicanos. O mesmo jornalista declara ainda que se o sr. Wendell Wilkie dér a conhecer a sua approvação nesse sentido, o presidente Roosevelt agirá immediatamente.

A America e o Problema das Possessões Européas no Continente

(Conclusão da 1ª pagina)

da America, assim como tambem a uma mais intima e efficaz collaboração que estimule o commercio inter-americano. Ao considerar o significado da reunião de Havana, devemos sempre tem em conta que ella foi uma de uma serie de consultas entre os ministros de Relações Exteriores das Republicas americanas.

Foi realizada em forma de consulta com o fim de obter uma acção conjunta em assumptos de capital importancia. Olhada deste ponto de vista, a reunião de Havana prestou um serviço de grande importancia á causa da solidariedade pan-americana".

Missão Militar Americana Para o Equador

OS TECHNICOS DO EXERCITO DOS EE. UU. VÃO ADESTRAR A OFFICIALIDADE DE DAQUELLE PAIZ

WASHINGTON, 5 (U. P.) — Uma fonte muito chegada ao Ministerio da Guerra manifestou que se espera em breve a assignatura de um contrato entre os Estados Unidos e o Equador, para o envio de uma missão militar americana áquelle paiz. Accrescentou que a missão seria similar ás enviadas a outros paizes da America Latina. A missão americana leva a incumbencia de ajudar na resolução dos problemas de construcção e de tactica, além do adextramento da officialidade.

Diario Carioca
Propriedade da S|A DIARIO CARIOCA
EXPEDIENTE

Directores:
Horacio de Carvalho Junior
J. B. Martins Guimarães
Chefe da redacção:
Danton Jobim

Telephone — Direcção: 22-3023; Chefe da Redacção e Secretaria: 42-5571; Redacção: 22-1559; Administração e Gerencia: 22-3035; Publicidade: 22-3018; Officinas: 22-0824; Gravura: 22-1785.

Nota — Os commentarios editoriaes deste jornal, sobre assumptos internacionaes, são de responsabilidade de seu director, de Horacio de Carvalho Junior

ASSIGNATURAS:
Para o Brasil:
Anno . . . . 60$000
Semestre . . . 30$000
Para o Exterior:
Anno . . . 100$000
Semestre . . . 55$000
Venda avulsa: Capital, $200; Interior, $300
Aos domingos, $200

E' cobrador autorizado o sr. J. T. de Carvalho

CORRESPONDENTE GERAL
Percorre o interior do paiz a serviço desta folha o sr. Romualdo Perrota, nosso correspondente geral.

Representante em Bello Horizonte: OSWALDO MASSOTE

PUBLICIDADE, 22-3018
PRAÇA TIRADENTES, 77

Os EE. UU. Tomam Medidas Contra as Actividades Hostis á Segurança da Patria

ROOSEVELT DIRIGE-SE AOS GOVERNADORES DE 42 ESTADOS

WASHINGTON, 5 (U. P.) — Depois das recentes medidas contra as actividades hostis á segurança e defesa do paiz, o presidente Roosevelt — ao dirigir uma nota aos governadores dos 42 Estados da União para que conjuntamente com as autoridades federaes promulguem leis destinadas a combater os actos subversivos e sediciosos, sob a direcção da Repartição Federal de Investigações — tomou a iniciativa de uma campanha nacional tendente a destruir a denominada "Quinta Columna".

O primeiro mandatario dirigiu a nota acima mencionada ao sr. Robert Jackson, secretario da Justiça que preside a reunião dos governadores dos 42 Estados da União, a qual por sua vez se entenderá com o Departamento da Justiça e com a Repartição Federal de Investigações com o fim de criar um systema nacional de medidas contra a espionagem e actos de sabotagem prejudiciaes ao programma defensivo dos Estados Unidos.

A nota diz, entre outras coisas: "congratulo-me por ter a opportunidade de expressar-lhe quão importante considero a reunião que é a primeira na historia do paiz destinada a considerar os problemas da defesa nacional."

A conferencia de governadores e a associação de fiscaes geraes dos Estados cooperando com a commissão interestadual de assumptos criminaes auspiciaram a idéa e o Departamento da Justiça aceitou immediatamente o plano para esse mutuo intercambio de criterios detinado a lograr um melhor entendimento sobre o que se possa fazer para fortalecer as linhas da defesa nacional.

Esta vital cooperação entre os Estados e o governo federal é altamente benefica para a unidade nacional e essencial tanto para a protecção dos direitos democraticos como para sua defesa.

"E' um problema de sentimentos e uma prova para o americanismo. Nessas deliberações não devem existir considerações politicas. O governo federal não deve ditar nem ditará o procedimento a seguir. Convém mais deixar alguns problemas a cargo dos Estados, emquanto que a inscripção de estrangeiros, por exemplo, pareceria ser um assumpto da incumbencia exclusiva das autoridades federaes.

Em outros terrenos está claramente indicada a acção estadual ou local. Existem entretanto, ao mesmo tempo, muitas questões nas quaes pode ser efficaz a fiscalização conjunta como, por exemplo, a approvação pelo Congresso e pelas legislaturas estaduaes de leis contra as actividades subversivas e actos sediciosos e aquellas acções que entorpeçam ou quebrantem o programma defensivo commum.

Estes objectivos mutuos podem ser conseguidos mediante uma legislação cuidadosamente estudada e liberta dos preconceitos e offuscamentos que caracterizaram grande parte das leis similares durante a ultima guerra mundial. A informação e outros detalhes sobre as actividades subversivas estavam disseminados entre os diversos departamentos governamentaes no decorrer da citada guerra, o que demonstrou ser contraproducente.

Solicitei que todas essas informações sejam remettidas á Repartição Federal de Investigações, afim de que possam ser manejadas efficazmente sob a direcção unica que taes dados requerem. Uma vez mais friso a unidade de espirito e de propositos e de acção para considerar os meios praticos destinados a um fim commum. A defesa commum deve ser conseguida mediante os processos normaes das disposições locaes estaduaes e nacionaes. Uma policia sem adextramento é tão inefficaz como um soldado sem instrucção militar. O investigador amador rapidamente se converte numa carga tão inutil quanto perniciosa.

Devemos manter-nos vigilantes e alertas para agir rapidamente, porém, a seu tempo devemos ser prudentes e tranquillos e não expressar nossas actividades com as crueldades estupidas dos que estão chamados a manter a ordem, pois são estas acções que dão origem aos elementos das "Quintas Columnas".

APPROVADA A LEI SOBRE SERVIÇO MILITAR OBRIGATORIO

WASHINGTON, 5 (Havas) — A Commissão Militar do Senado approvou por 12 votos contra 3 o projecto-lei sobre o serviço militar obrigatorio que prevê a conscripção de 12 milhões de homens entre 21 e 30 annos de idade, inclusive.

O projecto em questão entrará em discussão no Senado ainda esta semana, prevendo-se que encontrará forte opposição naquella casa do Congresso.

O Ministro da Marinha Americano Quer a Adopção do Serviço Militar Obrigatorio

E ADVERTE AOS EE. UU. QUANTO AO PERIGO NAZISTA E FASCISTA

Depois de Lançar o Maior Programma Armamentista da Historia, a Norte America Prepara-se Activamente Para a Luta

Manchester, Novo Hampshire, 5 (U. P.) — O secretario da Marinha, sr. Frank Knox, em uma transmissão pelo radio dirigida a toda a nação, pediu a adopção immediata da conscripção obrigatoria, como unico meio de evitar que o hemispherio occidental fosse atacado pelos paizes do eixo.

Em seu discurso o sr. Knox disse o seguinte:

"Nossa esperança de isolarmonos desta luta e mante-la afastada do hemispherio occidental reside quasi inteiramente no exito dos nossos esforços para a defesa e esta deve ser tão importante e dispor de tanta rapidez que nenhuma combinação de paizes se atreva a experimentar nosso poder de ataque a unica linguagem internacional que comprehendem.

Devemos decidir como nos havemos de defender para que não deixemos de existir como povos livres.

Em tres mezes que foram pesados como seculos os paizes scandinavos a Hollanda a Belgica e a França paizes como o nosso que se viram ante a mesma alternativa porém que commetteram o erro fatal de estarem preparados para atacar foram dominados.

A Grã-Bretanha está lutando com as costas contra a parede sem saber em que momentos se verá atacada por mar e pelo ar pelos nazistas. Se cair e se seu vasto poderio maritimo fôr destruido o Oceano Atlantico deixará de ser nossa grande barreira defensiva. O Atlantico se converteria em uma estrada ideal para frotas hostis".

O orador atacou os que opinam que os ditadores não incommodarão o hemispherio occidental dizendo — "O que os ditadores querem, tomam-no.

Se terminarem a conquista da Europa e se unirem aos aggressores da Asia, necessitarão depois das riquezas do hemispherio occidental. Hitler e Mussolini já nos disseram o que pensam da doutrina de Monroe. O dictador nazista estabeleceu de maneira clara que perderá pouco tempo em considerações com a politica americana se essa politica difficultar seus desejos de dominação.

"Se os tratados de paz e as promessas de segurança não significam nada para os senhores da guerra nazistas e fascistas, que podem esperar os Estados Unidos, quando a doutrina de Monroe fôr abertamente escarnecida?

Esse é o perigo que nos ameaça e o Congresso deve entendel-o assim, sem tardança. Os Estados Unidos lançaram agora o maior programma rearmamentista da historia. Estamos dispostos a gastar 10.000.000.000 de dollares em navios, aviões, tanks e outras armas. Se necessitarmos maiores provas de que nos achamos diante de uma emergencia nacional podemos tel-as".

O sr. Frank Knox terminou sua allocução dizendo: — "Adoptemos o serviço militar obrigatorio e adoptemol-o breve. Senão será mais tarde que se acredita".

PARA EVITAR QUE A HESPANHA REEXPORTE PETROLEO E ALGODÃO PARA OS TOTALITARIOS

A Inglaterra Disposta a Não Permittir Seja Burlado o Bloqueio Economico

LONDRES, 5 (U. P.) — O governo britannico, mais decidido do que nunca a impedir que seus inimigos burlem o bloqueio naval, que desde o estalar da guerra vem sendo estreitado cada vez mais, está, ao que parece, disposto a evitar que a Hespanha auxilie o bloco totalitario com a reexportação de petroleo e de algodão que estaria recebendo em quantidades muito superiores as necessidades de seu proprio consumo.

Os circulos bem informados em geral receberam noticias de que a Hespanha reexporta para a Italia, e talvez para a Allemanha, através o territorio italiano, o algodão que importa dos Estados Unidos.

Este contrabando de guerra se realiza a despeito de a industria textil hespanhola, sobretudo a da região de Barcelona, se achar praticamente paralysada devido á falta de algodão. Não se sabe com certeza se a Hespanha faz este contrabando por pressão do eixo Roma-Berlim, ou se simplesmente reexporta o algodão a troco de armamentos ou de divisas monetarias estrangeiras.

Cabe recordar que recentemente o governo dos Estados Unidos resolveu prohibir a exportação de petroleo para fóra do Hemispherio occidental.

Em consequencia da intensificação do bloqueio britannico, o ministro da Guerra Economica, sr. Hugh Dalton, annunciou terça feira ultima na Camara dos Communs que, mau grado a sua crença de que as remessas de algodão norte-americano para a Hespanha sejam destinadas ao consumo deste paiz, serão estreitamente fiscalizadas e talvez detidas.

Entrementes, amanhã viajarão para Madrid dois funccionarios britannicos. Um é o sr. David Eccles, perito em assumptos hespanhoes, do Ministerio da Guerra Economica, o qual, ha uns 15 dias, regressou da capital hespanhola, onde fôra assumir as funcções de conselheiro commercial da Embaixada de seu paiz.

O outro é o sr. Mark Turner, especialista em petroleo, do mesmo Ministerio, o qual provavelmente investigará em Madrid a affirmativa de que as importações desse combustivel pela Hespanha são exclusivamente destinadas ao seu consumo.

Sabe-se que o embaixador britannico na Hespanha, sir Samuel Hoare, apoia essa affirmativa. Não obstante, noticias de outras fontes asseguram, de fórma mais ou menos velada, que a Hespanha accumulou reservas de petroleo excepcionalmente abundantes e que o augmento de suas importações desse combustivel significaria que o está reexportando para a Allemanha e a Italia.

O COMMENTARIO INTERNACIONAL

O DISSIDIO ANGLO-JAPONEZ

Aggravou-se, nos ultimos tres dias, a tensão anglo-japoneza, em face das medidas tomadas pelo governo de Londres. A prisão de cidadãos britannicos no Japão motivou a detenção de varios commerciantes nipponicos em Singapura, Hong-Kong e Ragoon, além de outras pessoas na capital ingleza.

Os dirigentes japonezes protestaram diante das medidas energicas tomadas pelo governo britannico. Mas os inglezes não recuaram da deciso adoptada, tendo feito sentir que não tiveram o intuito de tomar represalias. Haveria quanto muito uma coincidencia nessas prisões. As autoridades de Tokio reputaram alguns subditos britannicos inconvenientes aos interesses da defesa de seu paiz, o mesmo acontecendo no caso das detenções de subditos do Mikado.

Segundo uma informação do radio de Berlim, o Japão enviará um ultimatum a Londres, exigindo a immediata liberdade das pessoas detidas. Caso o Foreign Offie não der resposta a essa intimação, serão rompidas as relações diplomaticas entre o Imperio Britannico e o Imperio do Sol Nascente. E' essa a versão dos acontecimentos dada, com evidente precipitação, pela emissora offinl do Reich. Mas não se pode aceitar como definitiva essa informação de fonte allemã, pois o governo nazista tem o maior interesse em aggravar o dissidio nippo-britannico. Hitler pensa, dessa forma, em tirar castanhas do fogo com a mão do japonez, segundo a expressão tantas vezes repetida por Stalin.

Todavia, deve-se reconhecer que ha muita agitação em Tokio, provocada pela conducta energica dos inglezes. Os dirigentes nipponicos esperavam, talvez, que Churchill cedesse rapidamente, em virtude da imminencia do ataque allemão ás Ilhas Britannicas, mas tiveram uma surpresa. A attitude de firmeza do governo britannico obrigará o Japão a definir sua posição negociando um accordo ou rompendo as relações diplomaticas. Apesar do aggravamento da tensão, tudo indica que não está nos calculos do novo gabinete nipponico declarar a guerra á Grã-Bretanha. Ao contrario, parece que elle deseja seguir uma politia identica á da Russia, que, sem estar na luta ao lado do Reich, está conseguindo vantagens territoriaes, já tendo restabelecido as suas fronteiras de 1914. Igual programma imperialista tem o actual gabinete de Tokio, que se propõe reorganizar a Asia sob a exclusiva hegemonia japoneza, aproveitando-se dessa grande opportunidade historica que a guerra européa offerece.

Resta saber se os inglezes deixarão que tal plano seja realizado sem maiores attritos ou complicações.

COM QUE ALEGRIA Cantará Para os Cariocas!

O DIARIO CARIOCA Transmitte Algumas Impressões da Famosa Artista Cinematographica

MARTHA EGGERTH CHEGARA HOJE E ESTREARÁ NO DIA NOVE

Approxima-se o dia da estréa de Martha Eggerth ao publico carioca, no "grill" do Casino da Urca. A formosa estrella de "Symphonia Inacabada" conquistou, pelo cinema, um numero tão elevado de "fans" que seu nome se tornou popular em todas as rodas. Quando de sua passagem ha pouco pelo Rio de Janeiro, teve opportunidade de verificar quanto era querida e admirada, recebendo homenagens, não só populares como de nossa melhor sociedade e das autoridades, bastando lembrar, para citar apenas uma, o banquete que lhe offereceu e a Jan Kiepura o sr. Assis de Figueiredo, director de turismo do D. I. P.

Sua apresentação se fará numa noite de gala e numa festa em beneficio da "Cidade das Meninas", sob o alto patrocinio da sra. Darcy Vargas, circumstancia que emprestará ainda maior brilho ao acontecimento. Todas as mesas já se acham adquiridas por pessoas de destaque em nosso mundo official e mundano, não só membros do Corpo Diplomatico, ministros de Estado, como grandes nomes em todas as altas espheras da vida carioca.

Num "show" especialmente consagrado á sua arte, Martha Eggerth apparecerá aos innumeros "fans", sob a evocação das scenas principaes de sua inesquecivel "Symphonia". Por isso que a esse *show* se poderá dar o nome de "Segunda Symphonia"... Elle confirmará todo o exito da criadora e interprete do mais lindo film musicado que conhecemos.

Em entrevista que acaba de conceder ao nosso representante, Martha Eggerth não esconde sua satisfação de cantar ao publico carioca:

— Tenho uma bella recordação do Rio e sou muito sensivel ao carinho que me dispensaram.

E logo adiante, accrescenta:

— O Rio de Janeiro é uma das cidades mais lindas que conheço e seu povo extremamente gentil e acolhedor. Cantarei, com prazer, durante toda a temporada ajustada para a Urca.

E, assim, dentro em breve, uma das mais attraentes vozes do cinema universal será calorosamente applaudida pelo publico do Rio, que terá opportunidade de assistil-a desde o dia 9, noite de gala de sua estréa, até o ultimo dia do mez. Martha Eggerth passará a ser a coqueluche da cidade, e o "grill" da Urca mais uma vez confirmará a fama dos seus grandes cartazes, trazendo ao Rio os artistas de maior nome do mundo.

Intensifica-se a Guerra Aerea na Africa

COMBATE DE AVIÕES INGLEZES E ITALIANOS NA FRONTEIRA

CAIRO, 5 (U. P.) — A actividade na fronteira da Lybia com o Egypto, que até agora se limitava a incursões e bombardeios de parte a parte e a combates isolados, intensificou-se hoje, culminando na maior batalha aerea registada nessa zona desde o inicio da guerra. Um avião de reconhecimento britannico escoltado por quatro apparelhos de caça foi atacado por cincoenta aeroplanos de caça italianos na região de Biraguibi, e segundo o communicado relativo á acção distribuido pelo alto commando do exercito do Oriente Medio, as forças aereas derrubaram tres apparelhos inimigos.

Sabe-se que os italianos têm por fim impedir que os aviões britannicos possam descobrir os effectivos de suas tropas e as concentrações da artilharia.

De accordo com os boatos ultimamente divulgados, presume-se que os italianos estão preparando um grande ataque que coincidiria com a offensiva allemã contra as ilhas britannicas.

O COMMUNICADO ITALIANO

ROMA, 5 (U. P.) — O communicado de guerra hoje divulgado diz: — "Na Africa do Norte uma esquadrilha de aviões de bombardeio e de caça italianos travou luta com uma grande esquadrilha inimiga que intentava bombardear as tropas lybias que avançavam pela fronteira da Cirenaica. Durante o combate, no qual os nossos aviadores participaram com grande violencia, 10 apparelhos inimigos, dos quaes 7 "Gloucester" e 3 "Blenheim", foram abatidos, 10 unidades motorizadas inimigas foram attingidas e incendiadas. Outro avião de caça britannico foi derrubado por um dos nossos de bombardeio que havia alvejado com efficiencia os arredores de Marsa-Matruh. Todos os nossos aeroplanos regressaram ás suas bases.

Na Africa Oriental foi repellido um ataque desfechado pelas forças inimigas de Namaraont, que marchavam sobre a fronteira do Sudão Superior, nas proximidades do lago Rodolpho, tendo a população local auxiliado o combate ao inimigo. Uma das nossas esquadrilhas aereas bombardeou o porto de Berbera, alvejando directamente um barco.

Uma incursão aerea inimiga sobre Massawa, causou leves damnos no porto, matando 4 pessoas e ferindo 30, das quaes 11 eram soldados ascaris. Dois aviões inimigos foram abatidos, acreditando-se que um terceiro teve igual sorte. Nossa defesa anti-aerea derrubou um aeroplano inimigo em Kassala".

O COMMUNICADO INGLEZ

CAIRO, 5 (U. P.) — O communicado expedido pelo commando das Reaes Forças Aereas britannicas diz textualmente o seguinte:

"Nossas forças abateram 6 aviões inimigos em dois combates, em cada um dos quaes intervieram 50 apparelhos de combate contrarios.

Na area de Dire-Dawa nossos aviões de reconhecimento, escoltados por quatro apparelhos de combate, encontraram 50 machinas de combate inimigas, com as quaes travaram luta. Tres dos aviões inimigos foram derrubados, dois delles envoltos em chammas.

Uma formação de apparelhos de bombardeios britannicos atacou as concentrações de transportes a motor, a éste de Birel-Gobi. Quando se dirigia para dar cumprimento á sua missão, encontrou outra força aerea inimiga, integrada por uns 50 apparelhos de combate, derrubando dois delles, sendo que um caiu presa das chammas. Um terceiro apparelho inimigo foi abatido pelo fogo de suas proprias baterias anti-aereas. Desappareceu um dos nossos apparelhos de combate.

Os apparelhos de combate inimigos atacaram Marsa-Matruh, arrojando bombas que não causaram damnos ás Reaes Forças Aereas.

Nossas forças interceptaram a passagem a certo numero de aviões inimigos, que tiveram que arremessar sua carga de bombas ao mar. Dois delles ficaram tão avariados que é muito pouco provavel tenham podido regressar á sua base.

No transcurso de uma incursão dos nossos apparelhos sobre o porto de Massawa foi attingida directamente uma unidade naval, emquanto que nos ataques de pequena altura observou-se como as bombas explodiam entre os submarinos ali ancorados. O fogo das baterias anti-aereas foi violento mas inefficaz.

Uma pequena formação de machinas de bombardeio britannicas voou sobre um deposito de petroleo em Massawa, bombardeando-o, e todas as bombas cairam na area escolhida como objectivo do ataque, damnificando ainda um edificio. Os apparelhos de combate inimigos e seu fogo anti-aereo responderam ao ataque de fórma intensa, porém nossos aviões regressaram indemnes.

Permanecerá Nos Estados Unidos o Sr. João Neves

UM ALMOÇO DO PRESIDENTE ROOSEVELT AOS MEMBROS DAS DELEGAÇÕES AMERICANAS Á CONFERENCIA DE HAVANA

WASHINGTON, 5 (U. P.) — Acredita-se que o sr. João Neves da Fontoura, um dos delegados brasileiros á Conferencia Inter-Americana de Havana, permanecerá nos Estados Unidos maior tempo do que pensava em virtude de um pedido formulado pelo chanceller brasileiro no sentido de que não regressasse ao Rio de Janeiro, antes de 15 de setembro. Embora o sr. Neves da Fontoura, nada tenha informado a respeito de suas actividades, recorda-se que foi conselheiro technico da delegação brasileira em Havana e que a destacada posição que desfruta nos circulos bancarios e commerciaes do Rio de Janeiro indicaria que, possivelmente, trate do problema de estreitar as relações economicas e commerciaes entre o Brasil e os Estados Unidos.

Sr. João Neves

UM ALMOÇO DO PRESIDENTE ROOSEVELT

HYDE PARK, 5 (Havas) — O presidente Roosevelt, offerecerá, amanhã, um almoço aos presidentes das varias delegações americanas que partiparam da Conferencia Pan-Americana de Havana. Ao que informam os funccionarios da Casa Branca, esse almoço terá caracter exclusivamente social. Acredita-se, porém, que esse agape presidencial dará logar a que o sr. Roosevelt robusteça ainda mais os vinculos de solidariedade continental estabelecidos em Havana. Os convidados serão acompanhados a esta cidade pelo chefe do Protocollo da Casa Branca. O presidente Roosevelt passou o segundo dia da sua estada em Hyde Park na sua residencia de Solariega, profundamente contristado com a morte do sr. Albert Viggim, seu amigo de infancia, e administrador dos Correios desta localidade.

DESPEDIU-SE O CHANCELLER PARAGUAYO

WASHINGTON, 5 (Havas) — O sr. Tomas Salomoni, ministro do Exterior do Paraguay, despediu-se do sr. Sumner Welles, por ter de seguir para Nova York, de onde, no proximo sabbado, regressará ao seu paiz.

O sr. Tomas Salomoni participará do almoço que o presidente Roosevelt offerecerá em Hyde Park amanhã aos chefes das delegações americanas que participaram da Conferencia de Havana. Dali, o chanceller paraguayo visitará a Exposição Mundial de Nova York e sabbado embarcará no "Argentina", de regresso ao seu paiz.

CINEMA

Não se Conheciam Ha Um Anno e Hoje Formam um Casal de Sensação no Cinema

O Rei do Rythmo e a Rainha do Sapateado — Fred Astaire e Eleanor Powell, associaram-se, por obra e graça da Metro Goldwyn Mayer, no espectaculo bonito, amavel, que o Cine Metro estréa hoje: "Broadway Melody 1940" (Melodia da Broadway de 1940). O cliché mostra tres "instantes" de Astaire e La Powell em "Begin the Beguine", uma deliciosa melodia que promette popularisar-se, entre nós, tanto quanto "At the Balalaika". "Begin the Beguine" combina varios "tempos" de dansa, conjugando detalhes do fox, da rumba e do tango com o "swing" e a valsa. "Broadway Melody 1940" mostra esse ballado num "decor" dos mais deslumbrantes e originaes até hoje criados por Cedric Gibbons e [illegible] da montagem dos films da Metro Goldwyn Mayer.

Eleanor Powell

Sempre se disse que em Hollywood acontecem coisas que não acontecem nos outros pontos da terra. Uma dellas, por exemplo, é figuras muito conhecidas, figuras populares, iguaes no prestigio junto ao publico, não se conhecerem pessoalmente. E' conhecido o caso, por exemplo, de Joan Crawford e Greta Garbo: Joan sempre admirou Garbo, e esta sempre teve Joan como uma das suas favoritas. Pois só depois de muitos annos de trabalho sob os tectos dos studios da Metro Goldwyn Mayer conseguiram as duas conhecerem-se. Note-se que ambas haviam apparecido num mesmo film — "Grande Hotel", mas dado o facto de não terem scenas juntas, jámais se encontraram. Só ha dois annos, mais ou menos, foi que, apresentadas pelo director, Edmund Goulding, Garbo e Crawford se apertaram as mãos, emocionadas, declarando-se muito felizes com a opportunidade que ha tanto tempo esperavam...

Pois coisa mais ou menos semelhante succedeu a Fred Astaire e Eleanor Powell. Todos sabem que elle é considerado o primeiro ballarino do cinema, e ella a primeira bailarina. Ou melhor: elle o Rei do Rythmo, ella a Rainha do Sapateado. Está claro que ambos se conheciam ha muito... mas por intermedio dos films. Eleanor viu todos os films que Fred Astaire fez com Ginger Rogers, e Astaire não perdeu os films em que, por conta da Metro Goldwyn Mayer, Eleanor Powell exhibiu as suas habilidades de bailarina e sapateadora. Mas jámais se haviam visto pessoalmente. E' verdade que Eleanor Powell procurou varias vezes essa opportunidade, pois era grande o seu desejo de apertar a mão do artista que ella tanto admirava e com quem gostaria tanto de trocar impressões sobre a arte em que ambos são tão eximios, mas Fred Astaire não toma parte, com sua esposa, na intensa vida social de Hollywood, poucas vezes abandonando o recesso de seu lar, suas horas de lazer — e isso impediu que Eleanor Powell o visse. Diz-se tambem que Fred Astaire declarára varias vezes gostar de conversar com Eleanor Powell, cujo senso de rythmo elle qualifica de sensacional. Mas jámais houve a opportunidade.

Assim, só no dia em que, nos studios da Metro Goldwyn Mayer tiveram inicio os trabalhos de "Broadway Melody 1940" (Melodia da Broadway de 1940) a mais recente "melody" da Metro, que vem produzindo esses films desde aquella memoravel edição de 1929, — sómente nesse dia Fred Astaire e Eleanor Powell se conheceram. Aliás, diga-se que a união dos dois talentos foi suggerida á Metro Goldwyn Mayer pelos proprios "fans" especializados, lembrando a conveniencia de conjugar num film as habilidades de Astaire e de La Powell. A principio isso pareceu impossivel dado o facto de Fred Astaire pertencer a outro studio, mas finalmente, terminando seu contracto com esse studio, poude Fred Astaire considerar a tentadora offerta que lhe fez a Metro-Goldwyn Mayer. E quando soube que seu primeiro film (porque Fred Astaire tem contracto para mais um film na Metro) seria com Eleanor Powell, não trepidou mais e deu o O. K. necessario a Louis B. Mayer.

Os dois inconfundiveis bailarinos manifestam-se encantados com a opportunidade que lhes offereceu a Metro, ou melhor dos "fans". Eleanor Powell diz que Fred Astaire é de uma affabilidade unica e que os seus conhecimentos sobre os muitos milhares de segredos da arte de sapatear são maravilhosos — e que lhe têm sido de grande utilidade. Por seu turno, Fred Astaire diz que Eleanor Powell é uma companheira adoravel e que elle pôde comprehender tudo, menos como consegue Eleanor ter tanta velocidade no seu estilo de sapateado...

Por isso mesmo não teve grande trabalho o director Norman Taurog ao cuidar dos trabalhos da "Broadway Melody 1940". Os artistas, além de competentissimos, dispondo elles mesmos de idéas interessantes e grande effeito para a "camera" (um exemplo, as marcações do numero "Begin the Beguine", com que se encerra o romance de "Broadway Melody 1940") — viveram sempre na melhor harmonia, o que é essencial. Nada de ciumes, nada de "venenos". Era com prazer que Eleanor Powell via a "tomada" de um primeiro-plano de Fred Astaire — e não era com menor prazer que Fred Astaire via a filmagem detalhada de um volteio de Eleanor, neste ou naquelle bailado. Do que se compenetraram os dois valiosos artistas, isso sim, é que ali estavam para dar brilho ao film em todos os seus detalhes, e que as habilidades de ambos, unidas, seriam o melhor elemento para a victoria do film que lhes havia dado a grata opportunidade de se conhecerem bem e se admirarem.

Esse será, por certo, o motivo maior que neste instante responde pelo successo completo da novissima "Broadway Melody" da Metro Goldwyn Mayer. Num film musical — mais ainda num romance musical, não se admittem desharmonias... Tudo deve correr como numa peça symphonica. Foi o que Astaire e Powell comprehenderam — e ao som das musicas de Cole Porter, que envolvem a edição de 1940 da "Broadway Melody", formam dois motivos perfeitos, bonitos, amaveis, que não comprometteram, antes ajudaram, frisaram, tornaram mais bello, o rythmo da melodia...

AS PROXIMAS ESTRE'AS

NAO EXISTEM ADJECTIVOS CAPAZES DE QUALIFICAR "IRENE", O MAIS COMPLETO ESPECTACULO DA TEMPORADA !

Anna Neagle apparecendo em "Irene" com sua belleza realçada por maravilhosas toilettes, dansando com graça e leveza, cantando com uma voz agradabilissima, amando, fazendo rir... Mas ao lado de Anna Neagle ainda estão Ray Milland numa interpretação estupenda, May Robson, Billie Burke, Roland Young, impagavel no seu "Mr. Smith", Allan Marshal, Marsha Hunt e outros.

"Irene" constituirá sem duvida o grande acontecimento social e cinematographico, quando, a partir de segunda-feira proxima, fôr estreada no Palacio Theatro...

ERROL FLYNN ESTARA' OUTRA VEZ, NO RIO, DENTRO DE BREVES DIAS !!! — O ODEON VAE APRESENTAL-O EM "CARAVANA DO OURO

Flynn cria a figura de um impetuoso official nortista, que tem por missão evitar que um grande carregamento de ouro chegue ás mãos dos sulistas, o que prolongaria a luta fratricida.

Repleto de scenas emocionantes, como sabem ser todos os espectaculos do impetuoso astro da Warner, "Caravana do Ouro" (Virginia City), mostra o homem que as cariocas mortinhas de saudades, secundado por Miriam Kopkins, Randolp Scot, Humphrey Bogart, Frank McHug, Alan Hale, Guin (Big Boy) Williams e centenas de "extras".

A direcção coube, mais uma vez, a Michael Curtiz.

"Caravano do Ouro" estará na téla do Odeon, a seguir.

MERLE OBERON-GEORGE BRENT, EM "ULTIMO ENCONTRO", A SEGUIR, NO SÃO LUIZ

"— Ultimo encontro" — disse elle —, tem a belleza de todos os assumptos, que encaram com clara definição o velho e sempre renovado thema do amor. E' um film cem por cento romantico; nelle ha abnegação, sacrificio, desinteresse e a vida dos protagonistas, manejada por um Destino esquivo os torna ainda mais interessantes. Tem suavidades e ternura e acho que não ha necessidade de se pedir mais, de um espectaculo, para lhe conceder applausos. Esta é minha opinião de "fan".

Juntamente com Merle Oberon e George Brent, segue um cast que inclue Pat' O'Brien, Frank Mc Hugh, Binnil Barnes e Geraldine Fitzgerald.

"Ultimo encontro" será o romantico e elegantissimo cartaz da Warner, no São Luiz, a seguir.

SO' UM DISNEY PODERIA CRIAR UM PEIXE COM PERSONALIDADE !

Pois em "Pinocchio", surgirá Cleo, um peixe cheio de encantos (Cleo é mulher), que possue longas e vampirescas pestanas, uns olhares que faria inveja a muitas "Garbo", e uma graça toda sua de se fazer notar... Com Cléo, o unico peixe com personalidade até hoje visto, ha muita coisa que aprender... A versão brasileira de "Pinocchio" será estreada no Palacio Theatro no dia 2 de setembro proximo.

APPROXIMA-SE O LANCAMENTO DE "CAVALGADA DE AMOR"

"Cavalgada de Amor" é uma festa para os olhos e para a intelligencia dentro da sua trama movimentada e da sua narrativa agil e encantadora graças ao "savoir faire" do director Raymond Bernard. Claude Dauphin, e Michel Simon são os principaes interpretes masculinos desse film que Art-Films estreara no Plaza dentro de breves dias.

FILMS EM CARTAZ

VIVIANE ROMANCE, NO FILM "A' UMA DA MADRUGADA" !

"A' uma da madrugada" é um film completo do ponto de vista technico e artistico, ao par das elegantes "toillettes" de Schiaparelli e Lanvin que Viviane exhibe no decorrer de uma trama mysteriosa e empolgante...

"A' uma madrugada" está em cartaz no Pathé Palacio numa apresentação bem cuidada de Art-Films.

O EXITO EXCEPCIONAL DA ESTRÉA DE "A MULHER FAZ O HOMEM" — A OBRA PRIMA DE CAPRA — NO PLAZA !

O lançamento do super-film da Columbia "A mulher faz o homem" (Mr. Smith goes to Washington) a obra prima de Frank Capra, com Jean Arthur e James Stewart, que hontem se deu no Plaza, marcou, indubitavelmente, um dos mais relevantes acontecimentos artisticos-sociaes da temporada.

Desde a sessão inicial, ás 13,30 horas, que o confortavel cinema da Emp. Vital Ramos de Castro, tendo á fachada uma gigantesca reproducção do Capitolio, de Washington, regorgitava de espectadores. E assim foi durante todo o dia, nas demais sessões, até á hora da elegante "preview", offerecida á alta sociedade carioca e á imprensa, que contou com uma festiva e numerosa platéa de escól.

FORMIDAVEL SUCCESSO — "SCARFACE" EM FRANCO SUCCESSO

A apresentação de "Scarface", no cinema Broadway, constituiu a nota mais interessante da semana.

A obra prima de Paul Muni tem attraido á Cinelandia, verdadeira multidões.

"Scarface" é um grande documento sobre a vida dos gangsters nas grandes metropoles americanas, durante a vigencia da lei seca.

Paul Muni surge magnifico no papel de Al Capone, o genio do crime em todos os tempos.

A interpretação de Paul Muni é incomparavel e decide definitivamente sobre o valor desta pellicula que o Broadway Programma apresenta ao publico carioca..

O successo de "Scarface" entra na segunda semana.

CARTAZ DO DIA

São Luiz — "Rebecca" (United) com Lawrence Oliver e Joan Fontaine. — Horario: 1.00 — 3.20 — 5.40 — 8.00 e 10.20 horas.

Plaza — "A Mulher faz o Homem" (Columbia) com Jean Arthur e James Stewart. Horario: 2 — 4 — 6 — 8 e 10 horas.

Metro — "Melodia da Broadway" (Metro Goldwyn) com Fred Astaire e Eleanor Powell. Horario: 1|2 dia — 2 — 4 — 6 — 8 e 10 horas.

Palacio — "Noite de Baile" (Ufa) com Zarah Leander e Marika Roekk. Horario: 2 — 4 — 6 — 8 e 10 horas.

Odeon — "Rebecca" (United) com Lawrence Oliver e Joan Fontaine. — Horario: 1.00 — 3.20 — 5.40 — 8.00 e 10.20 horas.

Imperio — "Dias Sem Fim" (Warner) com John Garfield e Anna Sheridan. Horario: 2 — 3.40 — 5.20 — 7.00 — 8.40 e 10.20 horas.

Gloria — "Cineac Gloria", "Os Ultimos Jornaes da Guerra" e "Desenhos Coloridos".

Pathé Palacio — "A' Uma da Madrugada" (Art Films) com Viviane Romance. Horario: 2 — 4 — 6 — 8 e 10 horas.

Rex — "As Aventuras de Gulliver" (Paramount) Desenho Colorido de Max Fleischer. — Horario: 2 — 3.40 — 5.20 — 7.00 — 8.40 e 10.20 horas.

Broadway — "Scarface" (Broadway Programma) com Paul Muni e George Raft — Horario: — 2 — 4 — 6 — 8 e 10 horas.

Cineac Trianon — Jornaes — Imprensa animada Cineac.

CENTRO

Eldorado — "As 4 Pennas Brancas".

Parisiense — "Inferno Verde" e "Traidora".

Opera — "Noites de Vigilia" e "O Espia Submarino".

Metropole — "Os Anjos Acertam o Passo" e "Coração de Trovador".

Pathé — "Lagrimas de Palhaço".

Popular — "Chéri-Bibi", "Marido Mal Assombrado" e "Medico Clandestino".

Primor — "Mulher Esquecida" e "Conspiradores".

Floriano — "Na Antiga Nova York" e "Servidores da Lei".

Paris — "O Crime do Correio de Lyon" e "Lindo Mexico".

São José — "Intermezzo"

Iris — "Esquina do Peccado" e "Mercadores do Crime".

Ideal — "A Imperatriz Louca" e Sentinella do Valle".

Mem de Sá — "Mr. Wong Detective e "O Galante Mr. Deeds".

Lapa — "Garoto do Trapezio" e "Espada da Justiça"

BAIRROS

Polytheama — "O Caminho da Gloria" e "Orgulho do Turf".

Guanabara — "Deixae-nos Viver" e "Torchy Brinca com o Fogo".

Roxi — "Dias Sem Fim".

Pirajá — "Coração de Trovador".

Ipanema — "Mercadores do Crime" e "A Pequena do Rio".

Ritz — "O Capitão Furia" e "O Crime do Correio de Lyon".

Varieté — "Traquina Querida" e "Jejum de Amor".

Americano — "Hollywood em Desfile" e "O Homem da Pasta".

Rio Branco — "Minha quer ser Tua" e "Romance no Rio".

Centenario — "Idyllio nos Alpes" e "Justiça Implacavel".

Bandeira — "Travessuras de Alta Escola" e "O Garoto das Arabias".

Avenida — "Caim Mabel".

America — "Os Anjos Acertam o Passo"

Guarany — "O Divorcio de Lady X" e "Namens Marcados".

Catumby — "Justiça á Meia Noite" e "Porta Fechada".

São Christovão — "Homens Marcados".

Jovial — "12 do Diabo" e "Homens Marcados".

Villa Isabel — "Labios Sellados" e "Bairros de Nova York".

Velo — "Silencio que Condemna" e "Dinheiro Falso".

Edison — "Um Crime em Sing-Sing" e "Nancy e a Escada Secreta".

Grajahu' — "Coração de Bandido" e "Loucuras da Mocidade".

Haddock Lobo — "Lindo Mexico" e "Casa do Peccado".

Maracanã — "Mr. Wong Detective" e "Rythmo Serrano".

Fluminense — "Musica, Divina Musica" e "Loucuras da Mocidade"

SUBURBIOS (Central)

Mascotte — "Inferno Verde" e "Noites de Vigilia".

Méyer — "O Ultimo Aviso" e "Romance no Rio".

Para Todos — "O Genio do Crime e "O Santo em Londres".

Beija-Flor — "Os Fidalgos da Casa Mourisca" e "O Caroto das Arabias".

Quintino — "Cruel é o Meu Destino" e "A Vida Começa aos 14".

Piedade — "Mr. Wong no Bairro Chinez" e "20.000 Homens por Anno".

Colyseu — "A Torre de Londres" e "Bandeirantes Perdidos".

Alpha — "O Domicilio do Desposto" e "Mosqueteiros da Lei".

Modelo — "Imitação da Vida" e "Torchy Brinca com o Fogo".

Madureira — "Na Antiga Nova York" e "Um Crime em Sing-Sing".

Moderno — "Charlie Chan no Panamá" e "Vaqueiros Contra Pastores"

Realengo — "Sob o Uniforme Branco" e "Vigilantes do Mar".

Imperial — "Espionagem por Televisão".

Campo Grande — "Aldeia da Roupa Branca e Romance na Floresta".

NICTHEROY

Eden — "Musica, Divina Musica" e "Nancy e a Escada Secreta".

Imperial — "A Casa Sinistra" e "Dinheiro Falso".

Odeon — "Sonho Maravilhoso".

THEATROS

JOÃO CAETANO — "Ballets Jooss", ás 21 horas. Vesperaes hoje e amanhã.

SERRADOR — "Suicidio por amor" de Abadie Faria Rosa. Ás 20 horas. Companhia Procopio Ferreira.

CARLOS GOMES — "O Sympathico Jeremias", ás 20 e 22 horas.

RIVAL — "Carlota Joaquina" de R. Magalhães Junior. Ás 20 e 22 horas.

RECREIO — "Uma Valsa" (opereta) com Maria Amorim. Ás 20.45 horas.

APOLLO — "Os Fidalgos da Casa Marisca". ás 20 e 22 horas.

CASA DO CABOCLO — "Sinhá Flôr".

Musica

JAN KIEPURA CHEGA HOJE

O famoso tenor Jan Kiepura chega hoje ao Rio, pelo avião da carreira que vem de Buenos Aires. Pelo "Brasil", que é esperado amanhã, chegarão outras "estrellas", entre as quaes Zinka Milanow, a famosa soprano do Metropolitan, que pela primeira vez nos visita e que encarnará a protagonista da formosa obra postuma de Puccini. Com ella viajam o baixo Joaquim Alsina, valor real que será bastante apreciado, as meio-sopranos Vera Eytzova e Sofia Mendoza summamente estimadas pela critica portenha, e o tenor comprimario Giusti, que se fez já honroso logar na scena lyrica.

O "Uruguay", que vem dos Estados Unidos conduz a soprano Norina Greco, a contralto, uma Carmen admiravel, e o baritono Giuseppe Manaschini, tres figuras de enorme destaque que a platéa do Municipal vae acolher com delirantes applausos, o famoso tenor comprimario Ludovico Olliviero, elemento precioso, e ainda o ponto do Metropolitan, o maestro Vittorio Trucco, de efficiencia comprovada. Assim se assegura brilho á altura das tradições do Municipal á estação que se inaugurará segunda-feira proxima.

HOJE, TOMA'S TE'RAN, NA ESCOLA NACIONAL DE MUSICA

O grande pianista Tomás Téran dá hoje, ás 21 horas, na Escola Nacional de Musica, o seu annunciado discurso.

RECITAL TOMA'S TERA'N.

O grande pianista Tomás Terán realiza depois de amanhã, ás 21 horas, na Escola Nacional de Musica, o seu annunciado concerto, para o qual foi organizado excellente programma. O nome de Terán dispensa qualquer outro elogio.

STOKOWSKY. 4.ª e 5.ª FEIRA

Realizam-se quarta e quinta-feira desta semana, no Theatro Municipal, os dois grandes concertos da orchestra dirigida pelo regente de fama mundial que é Leopold Stokowsky.

O PRESIDENTE DA REPUBLICA EM GOYAZ

A NOSSA OPINIÃO

Cultura e Exportação do Fumo

O consumo annual per capita do fumo tem augmentado de modo apreciavel nos ultimos vinte annos, segundo as estatisticas publicadas. Em torno do uso do fumo, medicos de diversas especialidades têm emittido multas opiniões, que variam, desde os que o consideram inteiramente inoffensivo até os que o declaram responsavel por uma série de males organicos.

Em vista de tamanha divergencia é, consequentemente, impossivel a adopção de qualquer medida hygienica de alcance geral a esse respeito. Apenas em relação a determinados casos concretos será licito affirmar-se sua nocividade ou sua inocuidade.

Se o consumo per capita do tabaco vem augmentando entre nós, a sua producção tem avultado de modo mais sensivel ainda no Brasil. Somos hoje, com effeito, exportadores de fumo em escala que está longe de merecer o qualificativo de reduzida. Dados estatisticos publicados agora mostram que em 1938 enviámos para o exterior 26.822.165 kilos, no valor de 85.830 contos de réis. Em 1939 essas exportações se elevaram a 35.378.491 kilos, no valor de 97.755 contos.

Taes cifras põem em evidencia o logar importante que esse producto occupa, normalmente, em nossas vendas para o estrangeiro. No anno corrente irá, entretanto, registar-se uma quéda sensivel nesse sector das exportações brasileiras, como resultado da guerra que ensanguenta a Europa. A maioria dos importadores do nosso fumo é constituida por paizes dessa parte do mundo, os quaes se acham sujeitos desde setembro de 1939 a um bloqueio naval por parte da Inglaterra. Entre elles se destacam a Hollanda, a Allemanha, a Hespanha, a Suissa, a França e Argelia. Na America do Sul contamos apenas com dois compradores importantes: a Argentina e o Uruguay.

Terminada a guerra, devemos, porém, não só esperar a recuperação dos mercados hoje temporariamente fechados, mas tambem esforçarmo-nos para a conquista de outros, cujas possibilidades vêm sendo objecto de cuidadoso estudo. O proximo recenseamento geral, que através do seu censo agricola, virá trazer-nos informes copiosos e exactos sobre a cultura do tabaco no territorio nacional, fornecerá os elementos indispensaveis á formulação e á realização de um programma que vise elevar ao maximo as nossas possibilidades como concorrentes de outros exportadores de fumo.

O SR. GETULIO VARGAS FOI ACCLAMADO POR ENORME MULTIDÃO, NA SUA CHEGADA Á GOYANIA

SAUDADO PELO PREFEITO — A RECEPÇÃO NO "PALACIO DAS ESMERALDAS" — O PROGRAMMA ORGANIZADO PARA HOJE

Um aspecto da partida do presidente para Goyaz

O presidente Getulio Vargas viajou hontem para Goyania em avião do Exercito. Precisamente ás 9,30 horas, o chefe do Governo chegava ao Aeroporto Santos Dumont em companhia do coronel Benjamin Vargas, commandante Octavio de Medeiros, capitão Manoel dos Anjos e commandante Isaac Cunha. No aeroporto aguardavam o embarque do chefe da Nação entre innumeras outras autoridades e pessoas da sociedade carioca, o general Eurico Gaspar Dutra, ministro da Guerra; almirante Aristides Guilhem, ministro da Marinha; sr. Oswaldo Aranha, ministro do Exterior; general Goes Monteiro, chefe do Estado Maior do Exercito; ministro Barros Barreto, presidente do Tribunal de Segurança Nacional; general Isauro Reguera, chefe do Serviço de Aviação do Exercito e sr. Luiz Vergara, secretario da Presidencia da Republica; Andrade Queiroz, Decio Coimbra, Queiroz Lima, Sá Freire Alvim, do Gabinete Civil da Presidencia; e Ruy Carneiro, interventor na Parahyba.

Depois de receber os cumprimentos de todos os presentes, o presidente Getulio Vargas dirigiu-se para o avião que o conduziria a Goyania e que era um Lockeed do Exercito, pilotado pelo capitão Nero Moura. A's 10 horas, o apparelho alçou vôo conduzindo o presidente Getulio Vargas e a sua reduzida comitiva, composta do coronel Benjamin Vargas, ministro João Alberto e capitão Manoel dos Anjos.

A CHEGADA DO PRESIDENTE A' GOYANIA

GOYANIA, 5 (A. N.) — Assim que o presidente Getulio Vargas desceu do avião que o conduziu a esta capital, uma multidão consideravel deslocase, rompendo os cordões de isolamento, para saudar o chefe do Governo.

Ao apertar a mão do interventor Pedro Ludovico, o presidente declara: "Estou aqui, em sua terra, sr. interventor, para iniciar a marcha para o oeste".

O povo continua acclamando prolongadamente o nome do sr. Getulio Vargas, enquanto uma esquadrilha de apparelhos do Aero Club de Goyania realiza arrojadas acrobacias sobre o campo, tendo minutos antes comboiado o avião presidencial.

Uma banda de musica do Exercito executa o Hymno Nacional, sendo prestadas ao presidente as honras militares.

Forma-se o cortejo, seguindo pela Avenida Tocantins até o Palacio do Governo. Em todo o percurso repetem-se as acclamações.

Milhares de estudantes, alumnos do Lyceu, da Escola Normal e das escolas primarias empunham pequenas bandeiras do Brasil e jogam flores sobre o carro presidencial.

A SAUDAÇÃO DO PREFEITO DE GOYANIA

GOYANIA, 5 (A. N.) — Saudando o chefe do Governo, em nome do povo goyano, o prefeito da capital pronunciou o seguinte discurso: "Já longe vão os tempos em que artificios de linguagem e attitudes estudadas representavam mais no discurso do que o sentido da expressão simples e incisiva. Na éra do langorismo, o espirito de analyse se offuscava diante dos phraseados bonitos. Todavia, o Brasil de hoje é differente. Os homens que lhe seguiam os destinos medem o valor das orações pelo sentido, pelo conteudo, pelo que possam expirar as palavras. Eis porque, nesta hora, não me arreceio de vir trazer a v. ex. e á sua illustre comitiva a saudação amiga e sincera do povo goyano, na singeleza do verbo sertanejo.

Entre nós, marchando para o oeste, v. ex. depara a cidade que não é ainda a guardiã das tradições historicas deste povo, mas é a vanguardeira da marcha para o oeste, na expressão feliz do interventor Pedro Ludovico.

Sr. presidente Getulio Vargas: Goyania é sua. Nem mesmo o symbolismo historico das chaves eu preciso evocar nesta hora. Basta que v. ex. saiba que cada pedra de suas construcções representa um pouco de sacrificio, que cada linha de seu mappa constitue um traço luminoso na senda do progresso, e que é obra de um irmão de ideal de v. ex. Tambem é o symbolo da energia criadora do goyano. Ella lhe pertence. A v. ex. e á sua illustre comitiva, as boas vindas da terra goyana".

O ALMOÇO OFFERECIDO PELO INTERVENTOR PEDRO LUDOVICO

GOYANIA, 5 (A. N.) — O interventor Pedro Ludovico offereceu, ás 14 horas, no Palacio do Governo, um almoço intimo ao presidente Getulio Vargas.

Sentaram-se á mesa, além do ministro João Alberto, coronel Benjamin Vargas, capitão Manoel dos Anjos e pessoas da familia do interventor, todos os secretarios do Estado.

Ao champagne, o sr. Pedro Ludovico fez ligeiro brinde, erguendo a taça em honra ao chefe do Governo.

O PROGRAMMA PARA HOJE

GOYANIA, 5 (A. N.) — O presidente Getulio Vargas visitará amanhã, as principaes obras em andamento nesta capital, entre as quaes os edificios do Lyceu Industrial, do quartel de Policia e do Automovel Club. Ao meio dia, 52 prefeitos de municipios goyanos, offerecerão um almoço ao chefe da Nação. A' tarde, realizar-se-á a grande manifestação popular em homenagem a s. ex., com desfile das classe trabalhistas, esportistas e estudantil. Em seguida, o presidente Getulio Vargas jantará no Palacio do Governo, indo depois ao baile que, no Automovel Club, lhe offerecerá a sociedade goyana.

UM BANQUETE DAS CLASSES TRABALHADORAS

GOYANIA, 5 (A. N.) — As classes conservadoras deste Estado offerecerão, na proxima quarta-feira, grande banquete ao presidente Getulio Vargas.

UMA PALESTRA SOBRE A SITUAÇÃO FINANCEIRA DO ESTADO

GOYANIA, 5 (A. N.) — O presidente Getulio Vargas, em companhia do ministro João Alberto e do coronel Benjamin Vargas, entreteve, hoje, á tarde, longa palestra com o interventor Pedro Ludovico, á proposito da situação financeira e economica do Estado. Presentemente Goyaz arrecada réis 20.000:000$000. Quando o interventor Pedro Ludovico assumiu a interventoria, o Estado tinha uma arrecadação de apenas 41 mil contos.

UMA RECEPÇÃO NO "PALACIO DAS ESMERALDAS"

GOYANIA, 5 (A. N.) — O presidente Getulio Vargas dará hoje, ás 20 horas, em Palacio, uma recepção ás altas autoridades estaduaes.

"UM PANAMERICANISMO CONSCIENTE DA SUA FORÇA"

TROCA DE TELEGRAMMAS ENTRE OS CHANCELLERES DO BRASIL E ARGENTINA SOBRE O EXITO DA CONFERENCIA DE HAVANA

A proposito da conclusão dos trabalhos da Conferencia de Havana o ministro Oswaldo Aranha dirigiu ao sr. José Maria Cantilo, ministro da Republica Argentina, o seguinte telegramma:

"Queira o eminente amigo acceitar minhas vivas felicitações pelo exito da reunião de Havana, para o qual muito concorreram os esforços conjugados da Argentina e do Brasil. A maneira pela qual collaboraram ali os nossos representantes e os resultados felizes que obtiveram dão o verdadeiro sentido da nossa collaboração e do que ella vale para a realização de um pan-americanismo consciente da sua força e da sua finalidade. Os pontos de vista defendidos em Havana pelas nossas delegações sobre todas as questões ali ventiladas se completaram e fortaleceram reciprocamente, contribuindo para dar maior acerto e amplitude ás deliberações da Conferencia. Ao sairem della, os nossos representantes, assentando os primeiros entendimentos directos para disposição dos excedentes de producção, mostraram aos demais paizes o caminho a seguir se quizerem dar uma feição pratica á organização economica do continente, trazendo para a vida e objectivando em accordos de nação a nação ... as eschematicas adoptadas na conferencia. A collaboração efficaz entre o Brasil e a Argentina constituiu, desta forma, um dos traços mais felizes da reunião que acaba de encerrar-se e repercutiu muito favoravelmente na opinião brasileira, constituindo o melhor penhor para a realização da politica commercial que juntos delineamos em Buenos Aires. Attenciosas saudações. (a) Oswaldo Aranha".

Em resposta, o ministro José Maria Cantilo assim se dirigiu ao ministro Oswaldo Aranha:

Sr. José Maria Cantilo

"Agradeço ao grande collega e amigo a mensagem que me envia, com suas congratulações pelos resultados uteis que, uma vez mais, a collaboração cordial de brasileiros e argentinos alcançou em Havana. As linhas harmonicas de nossa conducta internacional assignalam coincidencias particularmente caras a todos os argentinos. Nesse mesmo espirito celebro com vossa excellencia o entendimento a que chegamos para o estudo do problema dos excedentes da producção, que corresponde aos propositos de estreita collaboração economica examinados com v. excia., em sua sempre lembrada visita a Buenos Aires. Attentas e cordiaes saudações. (a) José Maria Cantilo".

Instituto Brasileiro de Cultura

O SR. ACHILLES LISBOA FALARA' HOJE SOBRE O "PROBLEMA DA LEPRA"

Sr. Achilles Lisboa

Reune-se hoje o Instituto Brasileiro de Cultura para ouvir a palavra do sr. Achilles Lisboa, especialmente convidado por aquelle sodalicio para falar sobre "o problema da lepra".

A palestra do eminente scientista está sendo ansiosamente esperada pelos meios culturaes desta capital. A sessão terá lugar ás 17 horas, no salão nobre do Lyceu Literario Portuguez, á rua Senador Dantas 118.

Reunião de cinco ministros no gabinete do sr. Francisco Campos

No gabinete do sr. Francisco Campos, titular da Pasta da Justiça, reuniram-es, hontem, ás 10 1/2, os ministros da Guerra, Marinha, Exterior e Educação. A conferencia desses titulares se prolongou até ás 13 horas.

O sr. Negrão de Lima, secretario do sr. Francisco Campos, esteve presente á reunião.

Está no Rio o Interventor no Acre

Viajando no hydro-avião da Pan American Airways, chegou no domingo á tarde ao Rio de Janeiro, procedente de Belém do Pará, o dr. Epaminondas Martins, interventor federal no Territorio do Acre.

O seu desembarque, na Estação de Hydros do Aeroporto Santos Dumont, esteve muito concorrido.

A Prefeitura Tomará Parte no IX Congresso de Geographia"

A Prefeitura vae tomar parte no "IX Congresso de Geographia", a realizar-se nos dias 7 a 16 de setembro proximo, em Florianopolis, tendo o prefeito Henrique Dodsworth designado os professores: dr. Mario da Veiga Cabral, dr. Geraldo Sampaio de Sousa e o engenheiro José Velasco Portinho, para constituirem a representação da Municipalidade nesse certame.

LIVROS NOVOS

"CIVILIZAÇÃO HOLLANDEZA NO BRASIL"

Uma notavel obra historica dos professores Joaquim Ribeiro e José Honorio Rodrigues

Estamos assistindo, neste momento, a um magnifico movimento de pesquisas historicas, que corresponde plenamente á politica nacionalista do Estado Novo. E, entre os livros do genero ultimamente apparecidos, merece ser destacado "Civilização Hollandeza no Brasil", dos professores José Honorio Rodrigues e Joaquim Ribeiro. Trata-se de uma obra de erudição, merecidamente incluida na Brasiliana, a prestigiosa collectanea da Companhia Editora Nacional.

Trazendo numerosas estampas e apresentando a maior bibliographia sobre o assumpto, "Civilização Hollandeza no Brasil" pode ser apontada, sem favor, como a mais notavel contribuição brasileira ao estudo do periodo nassoviano. Os seus autores, dois nomes de projecção nos nossos circulos culturaes, estudaram, sob os seus diversos aspectos, o dominio neerlandez no Brasil. E vale a pena registar a conclusão do professor Joaquim Ribeiro, affirmando que a época nassoviana, antes de ser um kysto hollandez em nosso paiz, foi um kysto do Renascimento nas terras jovens da America.

"Civilização Hollandeza no Brasil" é uma obra de merito indiscutivel. E por isso mesmo a sua leitura recommenda-se a todos os que se interessam pelos assumptos historicos.

O lavrador enforcou-se

O commissario Leão Mendes, do 26º districto policial fez remover para o necroterio do Instituto Medico Legal, o corpo do lavrador José Henrique que se suicidara á rua Zoroastro Pamplona, enforcando-se na bandeira da porta do seu quarto.

O suicida não deixou nenhuma declaração escripta.

Falleceu no H. P. S.

Falleceu no Hospital do Prompto Soccorro o operario José de Souza, residente á rua dos Araujos n. 75, casa 5, que, por motivos ignorados ateou fogo ás vestes.

O corpo foi removido para o necroterio do Instituto Medico Legal.

Atropelada por auto

Na Avenida Mem de Sá, esquina da rua do Senado, foi atropelada por um auto, a domestica Miquelina Cardoso, residente á Rua Conde de Agrolongo n. 246, na Penha.

A victima, em estado gravissimo, foi soccorrida pela Assistencia Municipal e internada no Prompto Soccorro.

Retiradas, em Recife, do "Bagé", as Malas Postaes

O director geral do Departamento dos Correios e Telegraphos torna publica que determinou fossem desembarcadas em Recife as malas postaes conduzidas pelo paquete nacional "Bagé", e destinadas a paizes europeus.

A providencia tomada permanecerá em vigor, até o Ministerio das Relações Exteriores, a que será affecto o caso, assente a orientação a seguir para a solução definitiva do assumpto.

No Cattete o Sr. Ruy Carneiro

O NOVO INTERVENTOR NA PARAHYBA TRATOU COM O SR. GETULIO VARGAS DE ASSUMPTOS LIGADOS A' ADMINISTRAÇÃO DE SEU ESTADO

Em virtude de ter de viajar para Goyaz, o presidente Getulio Vargas recebeu domingo, no Palacio Guanabara, o interventor Ruy Carneiro, que tratou com s. ex. de assumptos ligados á administração da Parahyba.

O sr. Ruy Carneiro partirá para aquelle Estado no proximo dia 12, para assumir suas novas funcções.

Martha Eggerth Chega Hoje

Chegará, hoje, pelo avião de Buenos Aires, a grande cantora Martha Eggerth. Para o seu desembarque que será ás 17 horas no aeroporto da Panair, diversas homenagens estão sendo preparadas, não só por parte das nossas autoridades, como da sociedade carioca. Amanhã, a illustre cantora dará uma recepção aos jornalistas brasileiros na séde da A B.I. realizando-se, então, á noite, no grill da Urca, o jantar de retribuição aos directores do Departamento de Imprensa e Propaganda.

DECLAMAÇÃO

O RECITAL DE GLORINHA CAVALCANTI

A senhorinha Glorinha Cavalcanti Beuttenmuller realizará, na tarde de quinta-feira proxima, 8 do corrente, no Theatro Gymnastico, um recital de declamação com que se apresenta pela primeira vez ao publico carioca.

A novel declamadora patricia, alumna da professora Caldeira de Abreu Gomes, deu, ainda ha poucos dias, uma audição especial dedicada á imprensa carioca, sendo muito applaudida.

Para essa tarde de arte a senhorinha Glorinha Beuttenmuller organizou um interessante programma.

Assassinou o parceiro a pauladas

No morro do Cavallo, entregaram-se na madrugada de domingo, ao jogo de cartas, os individuos Acelyno da Costa e Francisco Amaro.

Em dado momento, os parceiros desavieram-se e Acelyno, armando-se de um pau, vibrou varios golpes no seu companheiro, matando-o. Praticado o crime Acelyno fugiu.

Reparadas as Avarias do "Alcantara"

O Cruzador-Auxiliar Inglez Zarpou, Hontem, Para Continuar o Patrulhamento do Atlantico

Depois de reparadas as avarias recebidas no combate naval, concertados os rombos no seu casco por chapas de ferro, collocadas e soldadas por operarios brasileiros, o "Alcantara", hontem pela manhã, levantou ferros, transpoz a barra para proseguir na sua missão de cruzador-auxiliar, na ajuda do patrulhamento do Atlantico.

O seu commandante, apesar de não declarar claramente, deu a entender que iria á procura do navio allemão que elle acredita, que em consequencia das avarias que recebeu, ainda esteja nas proximidades do local do combate.

O "Alcantara" antes de partir a procura de novos perigos, prestou ao Brasil, com signaes de codigo, suas homenagens, agradecendo a acolhida que teve na sua curta estadia na Guanabara.

Matou o Desordeiro em Legitima Defesa

Desappareceu Conhecido "Valiente" — Ferido o Soldado Assassino — Um Popular Baleado

Passava o soldado nº 134, do 5.º Batalhão da Policia Militar, Candido Rios Brandão, pela rua Barão de Teffé, quando avistou o conhecido desordeiro José Akmin, que, apparentemente alcoolizado, divertia-se em dirigir pesados insultos aos transeuntes.

Numa justa medida de prevenção, o soldado deu voz de prisão ao malandro, conduzindo-o rumo á delegacia do 9.º districto policial.

TRAIÇOEIRO

José Akmin não reagiu á prisão Acompanhou docilmente o soldado. Quando chegavam, no entanto, a um trecho mais deserto da rua Barão de Teffé, o desordeiro sacou, rapido, de uma faca, avançando para o militar.

O CRIME

O soldado Candido foi attingido na perna, levemente, não tendo o ferro penetrado mais devido á resistencia do reforço da sua "culotte".

Sentindo-se ferido, e na imminencia de ser morto, puxou o 134 de sua arma, alvejando o desordeiro por varias vezes.

José Akmin tombou morto, emquanto um despreoccupado popular, que por infelicidade passava pelo local, caia ferido.

O soldado Candido, preso em flagrante, foi conduzido ao 9.º districto policial e ali mandado autuar pelo commissario dr. Vieira de Mello.

O FERIDO

O popular ferido por acaso chama-se Achilles Solino, de 26 annos, solteiro, ajudante de caminhão, foi soccorrido pela assistencia.

Apresenta um ferimento a bala no pé direito.

O seu caso, felizmente, não apresenta gravidade.

Dois predios quasi destruidos pelo fogo

Os bombeiros do Posto Central correram, na tarde de domingo, para á rua Augusta n. 27, em Santa Thereza, onde se manifestou violento incendio. Os soldados do fogo, que compareceram ao local, sob o commando do tenente Bomgim, conseguiram, após uma hora de exhaustivo trabalho, dominar as chammas que já haviam se propagado ao predio vizinho.

A policia do 6º districto examinando os escombros da parte attingida pelo fogo, encontrou sob a escada que dá accesso ao 2º pavimento, montões de palha queimada, como se ali houvessem sido feitos duas fogueiras.

Esse facto levou a policia a suspeitar de um crime, sendo logo detido Henrique Chenito, para averiguações.

PAGINA DA CIDADE

"A felicidade de um povo reside na belleza de sua cidade" — ARISTOTELES.

A BOLSA DE IMMOVEIS INFORMA

Como Adquirir a Propriedade Immovel?

DO DEPARTAMENTO JURIDICO

III

O direito de propriedade sobre o immovel comprehende o de dispor da coisa como propria e de usufruil-a directamente ou por intermedio de terceiro.

Ha, pois, o direito patrimonial — dominio e posse. O dominio é o direito de propriedade sobre o immovel. A posse é a faculdade de usal-o. O dominio resulta da transcripção do immovel em nome do proprietario. A posse resulta do titulo ou da utilização da coisa.

A posse tambem é natural ou civil, sendo a primeira objectiva, consequente da detenção da coisa e a segunda subjectiva, caracterizada pelo direito a dispor da coisa como sua.

Na locação, o proprietario tem o dominio e a posse civil e o locatario a posse natural.

Quando se transfere pela venda uma propriedade immovel, o vendedor transfere pela escriptura o dominio e a posse civil, emittindo-se o comprador, mais tarde, na posse natural.

E' por este motivo que na locação, tanto o locador como o locatario, podem defender a sua posse contra terceiros — o locador no exercicio de sua posse civil e o locatario de sua posse natural.

Na venda com reserva de dominio da coisa movel, o dono da coisa fica com a posse civil e o comprador com a posse natural. Esta a razão por que o vendedor póde usar da acção possessoria contra o comprador.

Quando alguem exerce a posse natural de determinada coisa, de accordo com o proprietario que tem a posse civil, essa posse natural ainda que exercida durante trinta annos, não dá direito a acção de usocapião.

Assim, o emphyteuta do terreno foreiro, o usufrutuario durante o usufruto, o locatario na locação, comquanto tenham por mais de 30 annos a posse natural sem a civil, não podem pedir o beneficio do usocapião.

Entretanto, o occupante da terra que a tem como propria, sem titulo algum, adquiriu pela occupação a posse natural e a civil, podendo exercer a acção de usocapião.

Numa escriptura de venda deve o vendedor transferir ao comprador o dominio e a posse civil. A transferencia do dominio só se opera com a transcripção do titulo no Registo de Immoveis, mas a posse civil resulta da escriptura de venda. Mais tarde o comprador se emitte na posse natural da coisa pela sua occupação posterior.

E' complexa e subtil esta distincção entre posse natural e civil, comtudo bastante importante para se comprehender muitas theses de direito patrimonial. — ORLANDO RIBEIRO DE CASTRO.

A SUA SORTE VAE DECIDIR

NO DIA

21

DO CORRENTE

se o senhor ficará proprietario do terreno que adquiriu no

JARDIM CARIOCA

sem pagamento de mais nenhuma prestação, mesmo que só tenha paga a primeira

Ponha em dia a sua caderneta para ter direito a concorrer ao

SORTEIO DE QUITAÇÃO

Os terrenos do JARDIM CARIOCA estão registados sob o numero 1 de accôrdo com o decreto-lei n. 58, como livres e desembaraçados de quaesquer onus hypothecarios ou não.

Quem compra terrenos no JARDIM CARIOCA compra bom e compra bem.

Excellentes lotes a prestações desde 70$000 mensaes, sem juros

AV. RIO BRANCO, 142, 3.º
Telephone: 42-3812

Notas e Informações

Ao pregão de hontem, compareceram 23 corretores officiaes. Foram apregoados 97 negocios, havendo 67 interessados.

Estiveram em visita á Bolsa de Immoveis, assistindo ao pregão realizado, os srs. Pelayo de Azevedo Arruda, da Bolsa de Fundos Publicos de S. Paulo, e Raphael Lambertini, inspector da "Prudencia Capitalização" de São Paulo. Não esconderam os visitantes, a magnifica impressão recebida e o seu enthusiasmo pela nova organização, que se traduz na maneira porque se expressou um dos visitantes — "Minhas felicitações pela brilhante iniciativa que muito virá contribuir, para o engrandecimento do paiz".

* * *

Não obstante o curto funccionamento da Bolsa de Immoveis durante o mez de junho proximo passado, pois que inaugurada a 16, somente 4 pregões foram realizados, o movimento de operações immobiliarias de propostas de venda e propostas de compra, apresenta um montante de 128.399:000$000 (cento e vinte e oito mil trezentos e noventa e nove contos), assim distribuidos:

Proposta de venda de predios e terrenos	62.144:000$000
Proposta de compras de predios e terrenos	65.255:000$000
	128.399:000$000

No total acima não figuram 39 immoveis apregoados, por não o permittirem o preço indeterminado, constantes dos referidos pregões.

Como Avaliar Um Immovel

Dep. de Estudos da Bolsa de Immoveis

Para se avaliar um immovel são necessarios dois elementos fundamentaes:

1 — Valor preciso dos terrenos no local;

2 — Processo racional de avaliação.

Nenhum valor tem uma avaliação levada a effeito segundo regras modernas, se as "bases" tomadas como referencia são falsas ou duvidosas.

Por outro lado, de nada adianta ter-se o valor preciso dos terrenos no local e immediações se se fizer uma avaliação por processos empiricos e irracionaes. Existem hoje methodos intelligentes e de valor comprovado, sendo inadmissivel a applicação de systemas rotineiros entre os quaes se enquadra o que o povo chama, na sua gyria pitoresca, o de "olhometro"...

— Como, portanto, avaliar-se um immovel?

Deve-se:

1.º — Levantar as offertas e procuras, as propostas de compras recusadas, e as acquisições havidas junto ao immovel e nas suas immediações, considerando-se principalmente as referentes aos ultimos tres annos. E' factor, importante tomar-se bases mais recentes, principalmente "no Rio de Janeiro, onde os valores oscillam mais que em qualquer outro centro urbano" devido ao rapido desenvolvimento e á sua excepcional economia urbana.

As offertas e procuras e as propostas recusadas constituem, a nosso vêr, elemento mais importante para a fixação do valor que as acquisições.

Por que? — Porque: a) o preço decorre do equilibrio entre a offerta e procura, offerecendo uma base mais actual e verdadeira; b) nem sempre o preço das escripturas reflecte fielmente a transação realizada; c) mesmo que o preço contido nas escripturas seja exacto, é preciso que a transação tenha sido recente, pois há casos em que os valores fluctuam duas e tres vezes em menos de um anno.

— Depois de levantadas as bases em um determinado perimetro, que se deve fazer?

2.º — Determinar a funcção do terreno, isto é, verificar a sua finalidade economica no conjunto urbano; se o seu papel é servir para um edificio de renda — com escriptorios ou salas, sendo os pavimentos terreos divididos em lojas ou armazens; se é servir para apartamentos; ou se o terreno se preste para casas de renda, e de que typos: residenciaes, operarias, neste caso conjugadas ou com armazens ou não, etc.

Determinada a funcção do terreno, ou melhor, fixado o seu melhor aproveitamento economico, surgem das pesquisas feitas, facilmente, duas conclusões:

1.º — Sabe-se o valor medio, por metro, da quadra em que está situado o terreno;

2.º — Sabe-se, no terreno, qual a metragem indispensavel, qual a util e qual a dispensavel.

Têm-se, pois, os caracteristicos principaes que devem ser considerados: a utilidade, a situação, a forma e as dimensões do terreno.

A CIDADE

MELHORAMENTOS NA AVENIDA

Temos acompanhado de perto a actuação do dr. Henrique Dodsworth no sentido de melhorar as condições do trafego na cidade, tornando mais bellos e elegantes, alguns dos pontos mais movimentados da metropole. Esse esforço do prefeito, cujo exito é notorio, veiu ao encontro de velhas aspirações da nossa população. Todos se recordam, por exemplo, de como era irritante o transito na rua do Passeio. O carioca evitava passar pelo local em questão, tanto a pé como em automovel, afim de evitar os classicos engarrafamentos, com todo o seu cortejo de consequencias desagradaveis. Com as obras ali realizadas, a situação modificou-se radicalmente. E assim aconteceu em varios outros logradouros da capital.

Agora, proseguindo o plano de melhoramentos delineado, vae a Prefeitura retirar os postes centraes e os abrigos da Avenida Rio Branco. Isso será altamente vantajoso para a circulação no centro urbano. Ademais, essa remodelação dará ensejo a que se torne mais moderno e mais bonito o systema de illuminação na principal arteria da cidade.

O povo carioca, que tantos serviços deve ao sr. Henrique Dodsworth, recebeu com sympathia a noticia acima referida. A acção do prefeito, sempre visando a defesa dos interesses da collectividade, ainda desta vez merece o apoio e o applauso da população.

IMPOSTO PREDIAL DE 1941

Devendo ser iniciada a revisão de valores para arrecadação do imposto predial de 1941, a Renda Immobiliaria torna publico, para conhecimento dos interessados, que os proprietarios ou os seus representantes legaes, são obrigados a communicar, dentro do prazo maximo de 30 dias, quaesquer variações para mais ou menos nas importancias constitutivas do valor locativo de seus predios, bem como quaesquer outras alterações nos caracteristicos dos mesmos, como — demolição, desabamento, incendio ou ruina (Art. 8.º do dec. nº 157, de 31 de dezembro de 1937).

Para tal fim deverão preencher e entregar na séde do Dep. da Renda Immobiliaria, á rua Santa Luzia, 11 (antigo Palacio das Festas), uma ficha de alterações para cada predio, cujo modelo impresso o protocollo do Departamento lhes fornecerá gratuitamente.

Incorrerão nas penalidades comminadas pelo decreto-lei nº 157, os contribuintes que deixarem de entregar as fichas de alteração a que são obrigados, ou que nellas exararem declarações falsas visando sonegar o imposto.

CORRECTORES OFFICIAES DA BOLSA DE IMMOVEIS

ALCIDES L. DE MORAES (F. R. de Aquino & Cia.) — Av. Rio Branco, 91 — 6.º — Tel. 23-1830.
ALVARO VAZ OLIVIERI (Credito Immobiliario Auxiliar S|A) — Rua Candelaria, 9 — s. 305 — Tel. 43-2369.
ANTONIO BRITTO DE VASCONCELLOS — Av. Graça Aranha, 43 — s. 1101 — Tels. 42-6658 — 42-9254.
ANTONIO DE CASTILHO GAMA — Av. Rio Branco, 134 — s. 407 — Tel. 42-8921.
ANTONIO DE PAULA AFFONSO (S|A. Paula Affonso) — Rua São José, 70 — Tels. 22-9378 e 22-4421.
ANTONIO JOSE' CEPEDA — Rua da Quitanda, 111 — loja — Tel. 43-4285.
ARNON DE MELLO (Immobiliaria Norte-Sul do Brasil Ltda.) — Rua Mexico, 164 — s. 52 — Tel. 42-4666.
ARTHUR GOMES PEREIRA — Rua Rodrigo Silva, 34 — s. 305 — Tel. 22-0010.
BARROS & KRAUCHER — Av. Rio Branco, 173 — 6.º — Tels. 42-0812 — 42-1040.
BRAULIO PENNA & CIA LTDA. — Rua do Ouvidor, 71 — 2.º — Tel. 23-0393.
BORIS OLDENBURG — Rua da Assembléa, 104 — s. 613 — Tel. 42-2849.
CARLOS DE MIRANDA SANTOS (Credito Immobiliario Auxiliar S|A.) — Rua da Candelaria, 9 — s. 305 — Tel. 43-2369.
CLITO BARBOSA BOKEL (Costa Pereira, Bokel, Ltda.) — Rua Alvaro Alvim(31 — s. 16 — Tel. 42-8130.
FREDERICO BOKEL — Praça Floriano, 39 — 2.º — Tel. 22-7690
GENTIL FERNANDO DE CASTRO — Av. Rio Branco, 137 — s. 510 — Tel. 23-3584.
J. A. DE MATTOS PIMENTA — Av. Rio Branco, 128 — 1.º — Tels. 42-9035 e 42-9036 e 37.
JOAO PROENÇA — Rua Buenos Aires, 41 — 9.º — Tel. 23-4371.
JOEL FOMM DE OLIVEIRA ROXO (Cia. Bancaria Aurea Brasileira) — Av. Rio Branco, 138 — Tel. 42-6452.
JOSE' BAUER — Av. Rio Branco, 77 — 3.º — Tel. 23-4918.
JOSE' DA SILVA COUTO — Rua Gonçalves Dias, 67 — 2.º — Tel. 22-3902.
LUIZ SISTO — Rua General Camara, 90 — 1.º — Tels. 23-2274 e 23-1303.
MARIO DOS SANTOS — Av. Rio Branco, 243 — Tel. 42-6617.
MICHEL SAYER — Av. Rio Branco, 117 — s. 322 — Tel. 23-2416.
MILTON FERREIRA DE CARVALHO — Rua dos Ourives, 51 — 1.º — Tels. 23-5396 e 23-5235.
MILTON FREITAS DE SOUZA — Rua dos Ourives, 27-A — s. 402|3 — Tel. 23-0536.
NELSON FALCÃO PESSOA — Avenida Rio Branco, 137 — s. 615 — Tel. 23-0404.
OLIVEIRA LIMA & CIA. LTDA. — Rua Mexico, 90 — s. 701-9 — Tels. 42-4380, 42-4780 e 42-6943.
ORLANDO SOTTO-MAYOR DE CASTRO (Immobiliaria São Jorge, Ltda.) — Avenida Graça Aranha, 39-A s. 605|6 — Tel. 42-6560.
ORMY TOLEDO — Av. Rio Branco, 128 — s 703 — Tel. 42-6616.
OTTO NABUCO DE CALDAS — Rua da Quitanda, 87 — 1.º — Tel. 43-7727.
RUBENS GOMES DE ALMEIDA — Rua da Assembléa, 104 — 5.º — Tel. 22-3654.
SCHLOBACH & SAAD — Rua 7 de Setembro, 54 — 1.º — Tel. 43-3777.
SINO S|A. — Avenida Rio Branco, 128 — s. 1101 — Tels. 42-8932 e 42-5873.
TASSO BARBOSA — Trav. do Ouvidor, 23, sob. — Tel. 23-1066.
Séde da Bolsa de Immoveis — Avenida Rio Branco, 128 — 1.º — Tel. 42-5152.
Departamento Juridico — Av. Rio Branco, 117 — 5.º — s. 504 — Tel. 23-1184.

OS PREGÕES DA BOLSA DE IMMOVEIS

OS PREGÕES DA BOLSA DE IMMOVEIS

Foram feitos hontem, os seguintes pregões pelos corretores officiaes, devendo o publico interessado nos negocios apregoados, dirigir-se directamente ao escriptorio dos correctores.

RUBENS GOMES — Assembléa, 104-5º.

RENDA — Compro edificios ou avenidas, até 2.000 contos rendendo 8% liquidos.

COMPRO — Residencia até 250 contos, em Copacabana, Ipanema, Botafogo ou Laranjeiras.

VENDO — Apartamento, 250 contos, 1 por andar, com garage, á avenida Ruy Barbosa.

VENDO — 62 contos, terreno de 10x50 todo murado, á rua General Urquiza, lado impar, distando 40 metros da avenida Delfim Moreira.

VENDO — Apartamento, 62 contos, á avenida Epitacio Pessoa, com 3 quartos, sala, quarto de empregada, etc.

TASSO BARBOSA — Travessa Ouvidor, 23-1º.

VENDO — Terreno por 120 contos em Ipanema, á rua Prudente de Moraes, 10x50. Tambem vendo 20 metros.

COMPRO — Residencia, por 150 contos em Ipanema, com 4 quartos, 2 salas, copa, cozinha e garage, em terreno de 10x20.

VENDO — Residencia por 180 contos, em Ipanema, á avenida Epitacio Pessoa, com 3 quartos 2 salas, quarto de empregada, abrigo.

COMPRO — Terreno, por 60 contos, em Ipanema, á rua Barão de Jaguaribe ou paralela até Praça da Paz, medindo 10x20.

OFFEREÇO — 200 contos a 9% ao anno, praso de 3 annos, sob hypotheca de predio no centro.

SINO S. A. — Avenida Rio Branco, 128-11º.

VENDEMOS — Predio de dois pavimentos por 260 contos á rua 7 de Setembro, quasi na esquina de Uruguayana. Tem loja.

VENDEMOS — Terreno plano por 50 contos, no Grajahú, á rua Mearim. Todo murado e prompto para edificar.

VENDEMOS — Area por 90 contos, á rua Aprazivel, Santa Thereza, tendo 27 metros por esta rua e 59 metros por Francisco Andrade. E' de esquina tem admiravel vista.

VENDEMOS — Terreno por 22 contos, na Castellania, Petropolis, medindo 10x500, muito proximo da Rio-Petropolis.

COMPRAMOS — Predios até 150 contos, em Botafogo, Laranjeiras, Copacabana, Ipanema e Tijuca.

ARNON DE MELLO — Immobiliaria Norte Sul do Brasil Ltda. — Rua Mexico, 164, 5º, S. 52.

VENDO — Apartamento por 70 contos, em Copacabana á rua Constante Ramos, com 2 quartos, sala, saleta e mais dependencias.

VENDO — Apartamento por 110 contos, á rua Rainha Elizabeth, Copacabana, com 3 amplos quartos, sala, saleta e mais dependencias.

VENDO — Apartamento por 120 contos, á rua Domingos Ferreira, Ipanema, com 3 grandes quartos, ampla sala, saleta, grande área utilizavel, garage. O pavimento terreo e a garage geral pertencem ao condominio rendendo assim para todos os proprietarios.

VENDO — Excellente residencia por 450 contos, á praia de Botafogo, com 7 quartos 3 salões, 2 banheiros completos, garage para 2 carros. Optima construcção.

COMPRO — Com urgencia — Residencia entre 250 e 400 contos, em qualquer bairro. Prefiro zona sul.

S. A. PAULO AFFONSO — Rua S. José, 70-1º.

VENDO — Terreno por 22 contos, nas ruas Duque de Caxias e Justiniano da Rocha, Villa Isabel, esquina.

VENDO — Terreno por 330 contos, no Cattete, rua Silveira Martins, com 17 metros de testada e 600 metros quadrados.

VENDO — Terreno por 25 contos, á rua Campinas, Grajahú, com 10x40, plano, exoluido, rua calçada.

VENDO — Terreno por 120 contos, á Avenida Adalberto de Paiva, Leblon, zona commercial, com 20x50.

COMPRO — Predio moderno até 140 contos, com 2 pavimentos e garage, em Ipanema.

LUIZ SISTO — General Camara, 90-1º.

VENDO — 2 casas, por 25 contos, junto ou separadamente, á rua Lobo Junior, Penha, com agua, luz e auto á porta, em terreno de 14x59.

VENDO — 2 casas, em Madureira, junto ao mercado, rendendo 400$000. Terreno mede 10x52.

VENDO — Residencia por 25 contos, á rua General Clarindo, Engenho de Dentro, tendo 1 sala, 3 quartos, agua e luz.

VENDO — Terreno com predio, por 32 contos, á rua João Romariz, Ramos, medindo 22x50.

ALVARO VAZ OLIVIERI — Credito Immobiliario Auxiliar — Rua da Candelaria, 9-s. 301|5.

VENDO — Predio por 170 contos, á rua Cassary, com 2 pavimentos, tendo 2 salas boas, hall, etc. E no segundo pavimento: 4 quartos e 2 boas varandas, garage, quarto para empregada. Facilito 100 contos a vista e o restante em prestações mensaes de 600$300.

COMPRO — Predio bem situado, até 200 contos, para renda, mesmo dando 9% liquido.

OFFEREÇO — 8.000 contos em 1 ou mais hypothecas em predios já construidos e bem situados. Juros de 9% ao anno.

COMPRO — Predio de 1 só pavimento, até 130 contos, em Botafogo.

COMPRO — Predio para renda, até 500 contos, zona sul, mesmo dando 9% liquido.

BORIS OLDENBURG — Assembléa, 104-s. 613.

VENDO — Avenida por 800 contos, em boa rua transversal a Conde de Bomfim, rendendo 120 contos por anno.

VENDO — Terreno no novo Caes do Porto, com 7.000 metros quadrados. Facilito o pagamento e acceito predios em troca.

VENDO — Area perto da Usina, Tijuca, com 3.500 metros quadrados. Tem pequena casa.

VENDO — Grande terreno a 50$000 o metro quadrado, no Grajahú, proprio para Cinema, avenida ou industria.

COMPRO — Terreno de 500$ até 600$000 o metro de frente em suburbio da Central até Meyer, com 25 a 40 metros de fundo.

NELSON PESSOA — Avenida Rio Branco, 137-6º-s. 615.

VENDO — Predio novo, por 60 contos, á rua Dom Pastor, Tijuca, em terreno de 5x25. Tem 1 pavimento, 4 quartos, 1 sala e mais dependencias.

COMPRO — Residencia até 130 contos, em Ipanema, para pequena familia de tratamento.

COMPRO — Terreno em Copacabana, em ruas transversaes até a rua Santa Clara, medindo 40x50.

COMPRO — Urgente — Residencia até 120 contos, na Tijuca, até a Muda, com 3 quartos, garage, dependencias.

COMPRO — Residencia até 80 contos, Grajahú, com 3 quartos, 3 salas e garage.

IMMOBILIARIA SÃO JORGE LTDA — Avenida Graça Aranha, 39-6º-S. 605|6.

VENDO — Residencia por 30 contos, á rua Marquez de Aracati, Irajá. Com 3 quartos, 2 salas, cozinha, banheiro, em terreno de 16x55. Facilito o pagamento.

VENDO — Residencia por 25 contos, á rua Menezes Vieira, Todos os Santos, com 2 quartos, sala, cozinha, etc., em centro de terreno.

VENDO — Residencia por 28 contos, á rua Divisoria, Bento Ribeiro, com 3 quartos, 2 salas, cozinha, banheiro, etc., em terreno de 10x40. Facilito o pagamento. Optima.

VENDO — Residencia por 25 contos, á rua Cambuy, proximo da praia de Guanabara, Ilha do Governador, com 2 quartos, 2 salas, cozinha, banheiro, em terreno de 10x50. Optima.

VENDO — Sitio por 40 contos, á estrada do Engenho Velho, Jacarépaguá. Tem casa de residencia, agua, luz e um lindo pomar. Area de 10.000 metros quadrados.

MATTOS PIMENTA — Avenida Rio Branco, 128-1º.

VENDO — Por 550 contos nova e luxuosa residencia, em Copacabana, 4 amplos dormitorios, 2 banheiros de marmore 3 salas, 2 grandes varandas com linda vista, 3 quartos de empregada com banheiro completo, garage para 2 carros.

VENDO — Por 62 contos, na rua Senhor dos Passos, junto á Avenida Passos, lote de 4,50x50.

VENDO — Por 240 contos, em Botafogo, optima rua, lote de 20x44, com 2 frentes, proprio para arranha-céo.

VENDO — Por 300 contos, junto á Avenida Atlantica, lote de 21,50x54, com 2 frentes.

COMPRO — Até 500 contos residencia com 5 dormitorios em Botafogo, Laranjeiras ou Flamengo, local onde não passa bonde.

CIA. BANCARIA AUREA BRASILEIRA — Avenida Rio Branco, 138.

VENDO — Residencia por 150 contos, proximo ao largo do Humaytá, moderna, centro de terreno de 10 metros de frente, alargando para 11 metros, com 27 de um lado e 19 de outro. Tem no andar terreo: "living-room", sala de jantar, hall, W. C., cozinha, copa, dispensa e varanda. No primeiro andar: 3 quartos, banheiro completo e varanda, garage com 3 quartos e banheiro.

VENDO — Optima residencia, por 120 contos, em rua transversal á rua da Passagem, em terreno de 8x22. Tem sala de visita, sala de jantar, de almoço, copa, cozinha, dispensa, quarto empregada, banheiro e garage e no sobrado hall, 4 quartos, banheiro completo e terraço.

VENDO — Predio antigo por 100 contos, á rua das Laranjeiras, proximo ao largo do Machado, terreno de 7,50x32. Precisa de obras.

COMPRO — Terreno em Santa Thereza, medindo 3.000 metros.

COMPRO — Predio até 300 contos, em Botafogo, Flamengo ou Laranjeiras, com 4 quartos garage e mais dependencias.

CARLOS MIRANDA SANTOS — Credito Immobiliaria S. A. — Candelaria, 9-S. 301|3.

VENDO — Terreno por 32 contos, á rua Mearim, Grajahú com 9,70x40.

VENDO — Residencia por 360 contos, á rua Salvador Corrêa, em terreno de 12x70, com 2 pavimentos, tendo 5 quartos, 3 salas, 2 halls, copa, banheiro completo, cozinha e mais dependencias no corpo da casa; fóra tem varios quartos para deposito e garage.

VENDO — Terreno por 100 contos, á rua Santa Clara, com 11x100.

COMPRO — Residencia até 100 contos, com 3 a 4 quartos, 2 salas, banheiro e mais dependencias, em centro de terreno. Prefiro de um só plano.

OFFEREÇO — A partir de 20 contos, a prazo fixo ou Tabela Price, em predios bem situados no perimetro urbano, nesta Capital. Juros de 9% a|a.

David, 14062 (Serie A).

BARROS & KRANCHER — Avenida Rio Branco, 173-6º.

VENDO — Residencia por 155 contos, á Avenida Paulo de Frontin, bem proximo de Haddock Lobo, em centro de terreno de 15x21. Tem 4 quartos em cima, jardim e garage.

VENDO — Optima e moderna residencia, por 120 contos, logo depois da Muda. Tem um pavimento, com 2 salas, 3 quartos, e mais dependencias. No quintal-jardim, um apartamento com uma sala, 3 quartos, quarto de banho e mais dependencias, em terreno de 13x40, plano. Mais 50 metros em morro cultivado. Garage para 2 carros. Rende 350$000.

COMPRO — Fazenda mixta até 800 contos, que seja proxima desta Capital, em altitude minima de 400 metros.

GOMES PEREIRA — Rua Rodrigo Silva, 34-3º-S. 305

VENDO — Apartamentos de 280 a 320 contos, em Botafogo, Edificio Corcovado, os ultimos disponiveis, construcção a ser iniciada dentro de 1 mez, financiamento Tabella Price, 18 annos

VENDO — Predio por 130 contos, no Andarahy, á rua Barão de Mesquita, perto da rua Uruguay, em centro de terreno de 21,50x50.

VENDO — Predio de 1 pavimento, por 48 contos, á rua Julio do Carmo, proximo á Machado Coelho, Cidade Nova, em terreno de 8,65x20, rendendo 600$000 mensaes.

VENDO — Predio por 30 contos, em Jacarépaguá, perto da Praça Seca, em centro de terreno todo arborizado, com arvores frutiferas, medindo este 22x88.

VENDO — Sitio por 70 contos, em Jacarépaguá, á Estrada Catundá, todo plantado, com grande variedades de arvores frutiferas, agua, luz electrica, 3 optimos predios novos. 73x100.

M. SAYER — Avenida Rio Branco, 117-S. 322.

COMPRO — Predios até 120 contos, no Andarahy, Villa Isabel ou São Christovão, para renda. Prefiro casas pequenas.

VENDO — Predio por 115 contos, no Grajahú, moderno, 2 pavimentos, 4 quartos, 2 salas, escriptorio, garage, quintal, em terreno de 11x40.

COMPRO — Sitio por 50 contos em Therezopolis, que tenha boa casa e terreno para recreio.

JOSE' BAUER — Avenida Rio Branco, 77-3º

VENDO — Apartamentos por 350 contos, em Ipanema, construido ha uns 7 annos, rendendo 40 contos.

VENDO — Residencia por 400 contos, em Ipanema, com 4 salas, 4 dormitorios, 2 banheiros, garage para 2 carros, 2 quartos e banheiro para empregadas, em terreno de 14x50.

VENDO — Predio moderno, por 250 contos, á rua Hermenegildo de Barros, Gloria, com 2 moradias separadas e terreno para construir outro predio. Optima construcção de cimento armado e vista deslumbrante.

VENDO — Terreno por 62 contos, na Gavea, no melhor trecho da rua Marquez de São Vicente, medindo 12x30.

VENDO — Terreno por 45 contos, no Jardim Gavea, quadra commercial, de 20x25 com direito a construir casa de negocio.

GENTIL F. DE CASTRO — Avenida Rio Branco, 137-5º-Sala 510.

VENDO — Predios por 930 contos, em Ipanema, com 12 apartamentos, grande garage e terreno para novas edificações, medindo ao todo 58x32,70. E' de construcção recente e rende 93:600$000.

VENDO — Pequeno predio de apartamentos, por 155 contos, no Grajahú, em terreno de 2 frentes, rendendo 17:600$000. Novo.

VENDO — Terreno por 130 contos, á rua Tonelleiros, Ipanema, de esquina, com 10,60x[illegible].

VENDO — Terreno por 105 contos, á Avenida Epitacio Pessoa, com 12,60x50.

COMPRO — Predio para renda até 2.000 contos, até á praça José de Alencar.

ANTONIO JOSE' CEPEDA — Rua da Quitanda, 111-Loja.

VENDO — Sitio por 60 contos, á rua Geminiano Góes, 153, Jacarépaguá, a poucos metros da Estrada 3 Rios, perto do largo da Freguezia, bonde "Freguezia", clima saluberrimo, terra fertil. Tem casa muito confortavel, nova, não foi occupada. O terreno está todo plantado, grandes arvores frondosas e horta.

VENDO — Sitio por 250 contos, em Jacarépaguá, á Estrada da Tijuca, perto do Largo da Freguezia. E' cortado pela estrada da Tijuca, mede 300.000 metros quadrados mais ou menos.

COMPRO — Predios até 15.000 contos, para renda, em qualquer bairro, inclusive suburbios, interessa desde 7% de renda liquida.

COMPRO — Residencia até 200 contos, na Tijuca, fim da rua Conde de Bomfim e immediações.

COMPRO — Terreno de qualquer preço na Esplanada do Castello ou immediações da Avenida Rio Branco.

ANTONIO DE CASTILHO GAMA — Avenida Rio Branco, 134-4º-S. 407.

VENDO — Chacara por 80 contos, em Correas, á rua Castro Alves, com 6.000 metros quadrados. Optimo predio, garage, etc.

COMPRO — Terreno ou predio antigo, com grande área, na praia de Botafogo.

VENDO — Terrenos a partir de 30 contos, na Urca, Avenida São Sebastião.

ORMY TOLEDO — Avenida Rio Branco, 128-S. 703.

VENDO — Fazenda Agro-Pecuaria de grande producção por 2.000 contos, em Pirapetinga, Minas Geraes, com 116 alqueires, grande producção de café, casa residencial com todo conforto, optima organização para fazenda moderna. Renda bruta, 200 contos.

VENDO — Apartamento por 175 contos, á praia do Russell, em edificio de 10 apartamentos apenas, sendo 1 por andar, com garage. Construcção a ser iniciada. Com 4 quartos, 1 sala, copa, cozinha, banheiro completo, quarto e banheiro de empregada. Condições: 40 contos á vista e o restante a longo prazo.

VENDO — Palacete de grande luxo, por 1.000 contos, em Copacabana. Serve para Embaixada. Portões de ferro batido 3 grandes salões, com pizo de marmore, portas de jacarandá, candelabros da Tchecoslovaquia, banheiros de marmore, 5 quartos, varandas confortaveis garage para 2 carros, 3 quartos de empregada, e dois quartos de chauffeur. Acceito edificio para renda, em troca, ou parte de pagamento.

COMPRO — Residencia até 100 contos, no Rio Comprido.

COMPRO — Residencia até 85 contos, em São Christovão, immediações da Avenida do Exercito, com garage.

SOCIAES

CARNET

Realiza-se, hoje, ás 19 horas, no theatro do Copacabana Palace, a festa promovida pela professora Lysia Gosling e suas alumnas, em beneficio da Cruz Vermelha Britannica. Além de um desfile de moda, levado a effeito por innumeras moças de nossa sociedade, tomarão parte a pianista patricia Yolanda Moreaux, René Taiba, da Opera de Monte Carlo e as alumnas da professora Gosling, que representarão uma comedia.

— O grande baile de gala que annualmente o Botafogo F. C. offerece aos seus associados, commemorando a passagem do anniversario de sua fundação, será realizado, este anno, no proximo sabbado. A séde alvi-negra estará primorosamente ornamentada a flores naturaes, devendo as danças serem realizadas nos dois salões. Haverá farto serviço de "buffet" offerecido aos socios e suas familias.

— Por motivo da passagem do 36° anniversario de sua fundação, o Botafogo F. C. mandará celebrar missa em acção de graças, no proximo domingo, dia 11, na Igreja de Santa Therezinha (perto da séde e do Tunnel Novo) ás 10 horas. Após o referido acto religioso, que terá caracter festivo, os associados do referido club dirigir-se-ão para a séde social, onde serão inauguradas as installações do Departamento Medico do Botafogo.

— Será rezada hoje, ás 8.30 horas, na igreja de São Jorge missa em acção de graças pela passagem do 30° anniversario do exercicio da profissão de motorista, no Rio de Janeiro, o sr. Herculano Gomes, funccionario da Policia Civil do Districto Federal.

— No proximo dia 13, terça-feira, será rezada missa por alma de todos os botafoguenses mortos. O officio religioso, que é uma iniciativa do club alvi-negro, será realizado na igreja da Candelaria, com a presença de todos os socios do Botafogo F. C. e de suas familias.

— No altar-mór da igreja de São Francisco de Paula será rezada, hoje, ás 10 horas, missa de 7° dia do fallecimento da sra. Amelia Barreiros Coelho.

— Será celebrada, hoje, ás 10.30 horas, no altar-mór da igreja de São Francisco de Paula, missa em suffragio da alma da senhorinha Anna Rosa Alves, filha do sr. Alfredo José Alves, commemorativa do 7° dia do seu fallecimento.

— Hoje, ás 9 horas, no altar-mór da matriz do Santissimo Sacramento, será officiada missa suffragando a alma da sra. Alzira Rodrigues Macedo, por motivo da passagem do 7° dia do seu fallecimento.

— Por alma do sr. Antonio Passos, a sua familia manda rezar, hoje, ás 10.30 horas, missa de 7° dia do seu fallecimento, no altar-mór da igreja de Santa Rita.

—Na capella N. S. da Victoria na igreja de São Francisco de Paula, será celebrada, hoje, ás 9 30 horas, missa do 7° dia do passamento de Dom Jonas de Araujo Batinga, bispo de Penedo, Estado de Alagoas.

— Em suffragio da alma do sr. Joaquim Francisco Moreira será officiada, hoje, ás 9 horas, na igreja de Santo Antonio dos Pobres, missa de 7° dia do seu fallecimento

— A familia do dr. Basilio Ferreira da Luz, faz rezar, hoje, ás 10 horas, no altar-mór da igreja de N. S. da Candelaria, missa commemorativa do 7° dia do seu fallecimento.

— Na igreja de São Francisco de Paula, será celebrada, hoje, ás 9 horas, missa em suffragio da alma do sr. José Tavares Netto de Andrade Lima, 7° dia do seu passamento

ANNIVERSARIOS

Fazem annos hoje, os srs.: coronel Armando de Assis, major José Martins Galhardo; drs. José Carlos Fernandes Santos, Irineu de Souza Sampaio, e Benedicto Teixeira da Cunha Junior; Manoel M. de Paula Ramos, Ernani José dos Santos, Joaquim de Souza Filho, Alfredo Antonio das Neves, Augusto Simões e os drs. Paulo Tavares e Olavo de Souza Carvalho.

Senhorinhas: Odette Moreira, Eugenia de Abreu e Abigail Cosme.

Senhoras: Leopoldina Terencio, Maria das Dores Ribeiro, Elza Nogueira da Gama Groba Gonzaga Velho, Herminia Ferreira, Ivette Gama Silveira, e a menina Eponina Duque Estrada.

— Transcorre hoje o anniversario natalicio da sra. Hormista de Assis Moura, viuva do saudoso engenheiro Gentil de Assis Moura.

Por esse motivo, as amigas e collegas da anniversariante, vão prestar-lhe merecidas homenagens.

— Faz annos hoje a menina Tharsila Pereira Pinto, filha de d. Lucy Santos Pinto e do nosso collega de imprensa Heron Pereira Pinto.

NASCIMENTOS

Acha-se, desde domingo, 4 do corrente, augmentado o lar do sr. João Lins de Albuquerque Mello e de sua bonissima esposa d. Maria da Silva de Albuquerque Mello, com o nascimento de uma interessante menina, que vae receber o nome de Beatriz.

DIPLOMATICAS

Por motivo do 115° anniversario da Independencia da Bolivia, o ministro David Alvestegui e exma. senhora receberão, hoje, das 18 ás 20 horas, na séde da Legação, á rua Senador Vergueiro, 266, os membros da Colonia Boliviana no Rio de Janeiro.

HOMENAGENS

Dr Ruy Carneiro — Por motivo de ter sido nomeado para o cargo de interventor na Parahyba, os amigos e admiradores do dr. Ruy Carneiro offerecer-lhe-ão um jantar de despedida no "grill" da Urca, no proximo dia 8. A lista de adhesões conta com os nomes illustres dos srs: drs. José Carlos Magno, Athos Paiva Mattos, Manoel José Anachoreta, José Alonso de Almeida e Souza, Eurico Fernandes da Motta, dr. Roberto Carlos Magno e Alipio Barreto Guimarães. Novas adhesões poderão ser feitas com o chefe da Portaria do Ministerio da Viação, com o chefe da Portaria do Banco do Brasil (Direcção geral), e no Edificio Esplanada, rua Mexico, 90, sala 103.

VIAJANTES

Em gozo de férias, encontra-se no Rio o dr. José Vicente de Azevedo, assistente do director de Obras Publicas da Prefeitura de São Paulo.

O dr. José de Azevedo visitou a Sala de Imprensa, da Prefeitura, onde manteve animada palestra com os jornalistas all acreditados.

Pelo nocturno de hoje, o dr. José de Azevedo retorna á São Paulo, onde reassumirá as suas funcções.

DR. EDMUNDO HAAS

Director da Casa de Saude Dr. Abilio — Neuro Psychiatra — Estados Nervosos — 7 SETEMBRO, 94 3.° andar — 22 8303. Cons.

Patente de invenção n. 19.654

Momsen & Harris, Agente Official da Propriedade Industrial, estabelecida á praça Mauá, n. 7, 18°, nesta cidade, encarrega-se de promover o emprego de "**Aperfeiçoamentos em para-quédas**", privilegiados pela patente, supra exarada, de propriedade da **Irving Air Chute Of Great Britain, Limited.**

Dr. Generoso Ponce Filho

— Transcorre hoje, a data natalicia do dr. Generoso Ponce Filho, uma das figuras de maior relevo na Industria Cinematographica Brasileira.

O anniversariante é chefe das firmas Ponce & Irmão, proprietaria do Cinema Broadway e Irmãos Ponce, importadora e distribuidora de films e director-gerente do Cinema Colonial S. A., recentemente constituida.

Os amigos e collegas do illustre anniversariante lhe levarão, na data de hoje, cumprimentos que traduzirão o seu jubilo.

Inspectoria do Trafego

EXAMES

Chamada para hoje, 6 do corrente, ás 7.45 horas — (Turma A)

Olauro Salles Ribeiro, José Ramos, José Fernandes Mello, Sebastião Ferreira Guimarães, João da Silva Albuquerque, Flavio Teixeira da Silva, Otto Oswaldo Johannes Hanefeld, Armando Barbosa Jacques, Accacio Gomes Ferreira, Adele Josephine Odette Sidselrud, Guanahydro de Paula Simões e Rubens Lisboa Pacca.

Prova regulamentar

Octavio Ferreira de Abreu e Francisco Ventoso Villas.

Exame de sufficiencia

Alfredo Gonçalves Vieira.

Turma supplementar

Antonio Lemos Maia Vianna, Ulysses Teixeira da Silva, Sarah Zimmt, João Alves da Silva e João Cecilio dos Santos.

Resultado dos exames effectuados no dia 5 do corrente

AP. — Enid da Silva Santos, José Pereira dos Santos, João Alves de Oliveira, Jorge Pedroza da Silva, Domicio Arruda Camara, Hermes de Souza Teixeira, Abilio de Sá Rodrigues, Celso da Cunha Gonçalves, Patrocio Pereira de Oliveira, Manoel Baptista de Souza, Manoel Antonio Pinto, Alfredo Pinto da Silva Filho, José Maria Villas, Gabriel Ferreira, Fernando Gonçalves Barrosos, Americo Clack Leite, José da Silveira Sampaio e Garcia Bueno Brandão.

Observação — A falta á chamada na turma effectiva e conclusão (pratica e regulamentar), importará no pagamento de nova inscripção. — (Art. 294 do R. T.).

INFRACÇÕES

Estacionar em local não permittido — M. G. 124-3093 — Passeio: 1.806 — 2.832 — 2.963 — 5.966 — 6.185 — 9.472 — 12.796 — 13.355 — 16.456 — 19.365 — 25.044 — 25.794 — 25.840 — 28.375 — 29.536 — 30.028 — C. D. 194.

Desobediencia ao signal — S. P. 1-220 — S. P. 1-4341 — Passeio: 23 — 488 — 4.775 — 5.417 — 5.547 — 6.630 — 7.005 — 8.770 — 8.823 — 8.679 — 8.898 — 12.430 — 13.413 — 14.028 — 14.390 — 15.387 — 16.450 — 17.371 — 17.696 — 18.260 — 18.321 — 19.079 — 19.122 — 19.148 — 27.782 — 28.782 — 28.467 — 24.044 — 25.155 — 25.206 — 26.206 — 26.076 — 26.644 — 26.883 — 30.082 — 30.306.

Falta de attenção e cautela — S. P. 1-7604 — Passeio: 11.419 — 4.798 — 7.322 — 21.065 — 24.344 — 24.234 — 24 620 — 25.309.

Desobediencia as ordens de serviço — Passeio: 13.073 — 14.120.

Abandonado — P. 5.404 — 6.549 — 7.116 — 10.284 — 15.936 — 16.502 — 3.273.

Formar fila dupla — Passeio: 10.721 — 12.926 — 22.290.

Excesso de velocidade — P. 16.801 — 25.717 — 29.037.

Administração da Cidade

Prefeitura do Districto Federal

GABINETE DO PREFEITO

Estiveram com o prefeito:

Srs. almirante Alvaro de Vasconcellos, José de Miranda Valverde, prof. Mauricio Joppert da Silva, major Raul Seidl, Filuvio Rodrigues, membros da Commissão Especial de Estudo de Transporte Collectivo, general Newton Cavalcanti, Edison Passos, Amaral Peixoto, Elmano Cardim, conego João Rodrigues, Eustorgio Wanderley, Saboya de Medeiros, coronel Luiz Procopio de Souza Armando de Oliveira Bernardes e Gildaro Amado.

Em despacho — Dr. Pio Borges.

PAGAMENTOS DE HOJE NA CAIXA REGULADORA DE EMPRESTIMOS

O dr. Edgard Leite Ribeiro, director da Caixa Reguladora, despachou para hoje o pagamento dos seguintes emprestimos:

7268	23794	22072	15008	11718
16676	15304	6784	13694	9910
31265	27667	9268	12235	15091
24855	29877	11981	2371	15299
16750	4450	15046	25573	24463
25008	11692	19895	15271	5100
25506	25688	15492	14207	2864
22652	22340	23798	7398	406
13204	24834	2742	13127	6629
18351	16364	21911	31217	12513
7117	9869	10219	15354	4445
24096	9880	17411	27379	40416
15347	25753	31341		

José da Rocha Gomes — Apresente titulo nomeação.

Raphael Candido Ribeiro — Apresente titulo nomeação.

Manoel André dos Santos — Apresente titulo nomeação.

Joaquim Castro Reis — Armando dos Santos — Plinio Azevedo Pereira — Apresentem ultimo c. cheque.

Manoel Pires Teixeira — Apresente os contra-cheques de fevereiro a maio.

Arthur Fernandes Maia — Acacio da Fonseca — Adelino Joaquim Gomes dos Santos — Manoel Constantino Teixeira — Apresentem titulo nomeação.

SECRETARIA GERAL DE FINANÇAS

Acto do secretario geral dr. Mario Mello:

Exercicio de funccionario:

Portaria n. 225, de hontem, designando o official administrativo Odette Costa, actualmente servindo no Departamento do Contencioso Fiscal, para ter exercicio no Departamento da Renda Immobiliaria.

José Baptista Monteiro — Casa Mercurio S. A. — João Pinto — M. Luiz Fernandes — Falcão Neves & Cia. — Instituto de Previdencia Clinica — Victorino de Souza Neves Moreira — Samuel Galper — O deferimento do pedido está condicionado ao cumprimento dos requisitos legaes exigidos pelo D. R. I., autorizo, em termos, a interdicção

Fritz Engel & Cia. Ltda. — M. A. Rocha — Nicolau Manoel da Silva — J. S. Fernandes Filho — Pires e Castro — Euclydes Graciliano da Paixão — Francisco da Rocha Freitas — Izaura Cardoso de Oliveira — A concessão do alvará de licença está condicionada ao cumprimento dos requisitos legaes exigidos pelo D. R. I., autorizo, em termos, a interdicção.

Abinael Dias Magalhães — José Maria Pinto de Souza — Delphim Pereira de Abreu — Hyppolito Gomes da Silva — Albino das Neves — José Ramon Gomes Vasques — Juvencio Barreto Junior — Dimas de Oliveira — A concessão da transferencia está condicionada ao cumprimento dos requisitos legaes exigidos pelo D. R. I., autorizo, em termos, a interdicção.

Washington Rodrigues Pereira de Proença — Restitua-se, em termos.

Eduardo da Silva Magalhães — Restitua-se, em termos.

Glauco José Tavares de Mello — Aguarde opportunidade

SECRETARIA GERAL DE ADMINISTRAÇÃO

Relação dos candidatos admittidos como extranumerarios mensalistas — Trabalhadores — de accordo com a autorização do prefeito, exarada no officio n. 76 GD, de 21-5-40, da Secretaria Geral de Viação e Obras:

1 Waldemar Campos Teixeira

2 Mario Gomes da Silva

Os candidatos acima relacionados deverão comparecer ao Serviço de Controle Legal, á avenida Graça Aranha n. 62, 4° andar, sala 418, devendo apresentar os seguintes documentos:

1 — Certidão de nascimento.

2 — Prova de quitação ou isenção do Serviço Militar.

3 — Folha corrida da Policia do Districto Federal.

4 — Diploma, licença profissional ou outra prova de habilitação.

5 — 3 retratos, de frente, medindo 3 1/2 x 2 1/2 centimetros.

7 — Attestado de vaccina.

Acto do secretario geral:

Rectificação de nome — Por haver contraido matrimonio o official administrativo, Léa Mas Sarmento, passa a assignar-se Léa Sarmento Silveira.

Despachos do secretario geral:

Silverio Matheus — Junte justificação feita perante a autoridade judicial.

Jorge de Menezes Monteiro — Nada ha que deferir, em virtude da decisão negativa e definitiva.

João Fernandes da Silva — Fixados em 2:100$ annuaes os proventos de inactividade, de accordo com o parecer do director do Departamento do Pessoal.

AVISO — Compareçam ao Serviço de Controle Legal, á avenida Graça Aranha, 62, 4° andar, sala 410, os serventuarios admittidos como extranumerarios, devendo apresentar os seguintes documentos:

1 — Certidão de nascimento.

2 — Prova de quitação ou isenção do Serviço Militar.

3 — Folha corrida da Policia do Districto Federal.

4 — Diploma, licença profissional ou outra prova de habilitação.

5 — 3 retratos, de frente, medindo 3 e meio x 2 e meio centimetros.

6 — Documentos de identidade

7 — Attestado de vaccina.

Dr. Carlos Rohr Filho — Dr. Manoel Venancio Campos da Paz Junior — Dr. Raphael Lontra Netto — Dr. Marcello José Figueiredo Lima — Dr. Manoel da Silva Praça — Aristides da Costa Nogueira — Hugo Mamede.

SECRETARIA GERAL DE FINANÇAS

Departamento do Thesouro

EDITAL — Torno publico, pelo presente edital, que fica sem valor a 2ª via da guia de juros numero 8.561, de 1940, extraida no nome de d. Magnolia Azeredo Moura e pela mesma extraviada.

Departamento do Thesouro, em 1° de agosto de 1940 — Francisco S. de Castilho — director.

MONTEPIO DOS EMPREGADOS MUNICIPAES

Secção de Expediente e Controle

EDITAL n. 79 — Pelo presente, fica scientificado o contribuinte João do Rego Medeiros Junior, de que, se até o dia 11 do corrente mez não satisfizer ao pagamento de suas contribuições em atraso, soffrerá a pena de exclusão comminada no art. 44 do decreto 3.307, de 9 de maio de 1930.

DEPARTAMENTO DO PATRIMONIO

Despachos do director:

Margarida da Silva — Justino Moreira Gonçalves Curado — Deferido. Geraldo Ferraro — Annibal Joaquim Fontes — Archimedes Ferraro — Passe-se a carta. Virginia do Patrocinio — Levante-se a perempção. Espolio de Caetano Vieira Baptista — Abel de Almeida Querido — Deferido de accordo com a informação da 1ª Secção.

Exigencias do chefe da 1ª Secção:

João Bernardo Paredes Junior — Requeira carta de traspasse e aforamento. Nilo de Souza Carvalho — Requeira o levantamento da perempção em que incorreu o processo inicial. Antonio Ramos da Silva — Compareça para explicações. Horacio Barbosa Carneiro — Pague as contribuições relativas ao processo n. 383-A-10. Plinio Olyntho — Pague as contribuições legaes, já calculadas. Aida Rossi — Prove estar o titulo de propriedade devidamente registado. Natalia Fernandes Carrapatoso — Requeira carta de aforamento á vista do despachado.

Exigencias do chefe da 3ª Secção.

Nicolau Ossaille — Casa dos Poveiros — Cruz Junior — Compareçam para firmar o laudo de avaliação. Manoel Augusto Amaral — Compareça para prestar esclarecimentos.

Departamento de Fiscalização

Despachos do director:

Cesar A. Barbosa Palhares — Cesar A. Borges Palhares — Cesar A. Borges Palhares — Luiz Figueredo de Medeiros — José Dias da Costa — Maria Eugenia Travassos — Francisco Paes de Souza — João Francisco de Azevedo — Antonio da Silva — Alvaro Hortencio Bastos — João José Mangia — Antonio Gomes Lages — José Copello Junior — Darcy Pinto Correia da Veiga e José Claro Boa-Morte — Mantenho o auto.

Adão Pinto Ferro — Manoel Francisco Passos e Piedra & Comesano — Mantenho o auto devido o imposto.

José Gomes & Irmão e Antonio Coelho da Costa — Mantenho o auto, em face do informado pelo chefe do Districto.

Cyriaco de Lucca — Mantenho os autos. O pedido de licença está dependendo da satisfação de exigencia pelo requerente.

Manoel Nunes Moreira — Mantenho o auto, visto que a data de sua lavratura já se esgotara o prazo da autorização de inicio das obras.

Manoel Bastos de Oliveira — Mantenho os autos de ns 63, 64 e 65, cancello os de ns. 66, 67 e 68 á vista do informado pelo Departamento de Edificações.

Margarida de Souza Marques — Indeferido. E' devido o imposto de 1940.

Nunes & Rabello — Lino Pinhão — Nunes & Rabello — Floriano Xavier — Candido Augusto Teixeira — Alberto da Silva Gonçalves — Affonso dos Santos Rangel — Indeferido.

João Faria — Cancello a intimação.

João Liborio Felizolo — Cancello a intimação.

Miguel Rey Lopes e Syndicato dos Proprietarios de Tinturarias do Rio de Janeiro — Mantenho a intimação.

Francisco Figueiredo & Irmão — Mantenho o auto, sendo devido o imposto.

José Copello Junior — Mantenho o auto, em face das informações.

Augusto Joaquim da Silva — Cancello o auto, em face do informado.

Augusto Alves dos Santos — Cancello o auto, visto que á data da sua lavratura já havia sido requerida a licença.

Affonso Teixeira de Carvalho — Cancello os autos, por isso que cabia á Cia. Predial, e não ao requerente, construir o muro e o passeio. Aliás a data da lavratura dos autos já estava registada no Districto de Fiscalização a licença para a construcção do muro.

Cia. Predial — Cancello os autos, tendo em vista terem sido cancelladas as intimações em que baseavam.

Mario Bianchi — Cancello o auto, procedendo-se de accordo com o parecer do chefe do Districto, desde que a intimação tenha sido calcada no art. 726 do decreto 6.000 e que as obras tenham sido consideradas illegalizaveis

Armando Pinheiro — Cancello as intimações, em face do informado pelo Districto de Fiscalização.

Euzebio Naylor — Cancello a intimação, em face da informação do Dep. de Obras.

Eduardo Duvivier — Cancello a intimação, em face das informações, devendo ser expedida nova intimação ao verdadeiro proprietario do terreno. Cancello, ainda, o auto n. 4.

Francisco Miranda Pinto — Concedo sessenta dias em prorogação em face do informado pelo Dep. de Limpeza Urbana

Francisco Miranda Pinto — Concedo sessenta dias em prorogação em face do informado pelo Dep. de Limpeza Urbana

Agostinho Bohlen — Delorges Caminha — Christiano José Teixeira — Nada mais ha que deferir.

Manoel Rodrigues Matta — Nada ha que deferir, pois o requerente não foi autuado.

Mario Pinotti — O pedido de legalização está com exigencia a ser cumprida pelo requerente. Assim, ultimada a legalização, volte.

Francisco Machado Monteiro — Pagas as multas iniciaes no prazo de oito dias, volte.

O. de Araujo & Cia — Almeida & Martins — Auto-Photo — Amelio de Azevedo Marques Filho — Cobre-se.

Amaro J. de Carvalho — Muchir Migues Francisco — Badick Naccache — Carneiro da Cunha & Cia. — Coutinho & Chaves — Domingos Amaral — D. P. Souza Ramos — Emma Marie Antoniette Ghakiers — F. C. Seabra & Leal Ltda. — Jockey Club Brasileiro — Jockey Club Brasileiro — José Migueles Ester — Mitidiere & Gorambone — Maria da Gloria de Souza — Maciel Fonseca & Cia. — Octacilio Elston de Oliveira — Perides dos Reis Lopes — Paulo Pereira de Lemos — Rubens Gomes — Rubens Gomes — Tubos Mannesmann S. A. e A. Haber & Cia. Ltda. — Cobre-se.

RENDA DA PREFEITURA

Os districtos fiscaes da Prefeitura arrecadaram, hontem, a importancia de 61:[illegible]250$000.

Tribunal de Contas do Districto Federal

No expediente despachado pelo conego Olympio de Mello, foram ordenados os seguintes registos:

SECRETARIA GERAL DE FINANÇAS

Officio — n. 1271, de 31-7-40, OP. — na importancia de rs. 7:338$300, a favor dos Escrivães do 2° Officio das Varas dos Feitos da Fazenda Publica.

Officio — n. 1272, de 31-7-40, OP. — na importancia de rs. 3:409$800, a favor dos Escrivães do 2° Officio das Varas dos Feitos da Fazenda Publica.

Officio — n. 1273, de 31-7-40, OP. — na importancia de rs. 3:693$900, a favor dos Escrivães do 2° Officio das Varas dos Feitos da Fazenda Publica.

Officio — n. 1274, de 31-7-40, OP. — na importancia de rs. 2:642$400, a favor dos Escrivães do 2° Officio das Varas dos Feitos da Fazenda Publica.

Officio — n. 1278, de 31-7-40, 7:338$300, a favor dos Avaliadores da Justiça do Districto Federal.

SECRETARIA GERAL DE VIAÇÃO, T. E OBRAS PUBLICAS

OP. — n. 2660, de 17-7-40, na importancia de rs. 3:968$700, a favor de Societé Anonyme du Gaz de Rio de Janeiro.

OP. — n. 2699, de 17-7-40, na importancia de rs. 1:047$300, a favor de S. A. du Gaz de Rio de Janeiro.

OP. — n. 2754, de 23-7-40, na importancia de rs. 27$000, a favor de S. A. du Gaz de Rio de Janeiro.

OP. — n. 2756, de 23-7-40, na importancia de rs. 66$100, a favor de S. A. du Gaz de Rio de Janeiro.

OP. —n. 2787 de 24-7-40, na importancia de rs. 3:180$000, a favor de S/A White Martins.

GABINETE DO PREFEITO

Officio — n. 2017, de 9-7-40, O. de adiantamento na importancia de rs. 1:250$000, a favor de José Carlos de Almeida Serra.

SECRETARIA GERAL DE SAUDE E ASSISTENCIA PUBLICA

OP. — n. 1614, de 23-7-40, na importancia de rs. 1:008$000, a favor de David Pereira & Cia. Ltda.

LIVRARIA ALVES

Livros collegiaes e academicos

Fluminense e Boqueirão, a Grande Peleja de Bola ao Cesto da Noite de Hoje

VASCO x AMERICA o Confronto Maximo da Rodada de Domingo

Flamengo x Bangú e Bomsuccesso x Botafogo os Outros Jogos de Domingo

A rodada proxima do Campeonato Carioca de Football apresenta como choque de maior sensação o confronto Vasco x America. Os cruzmaltinos occupam a vice-leaderança e tem em perigo a sua situação, pois, encontrarão pela frente um adversario decidido e capaz de grandes surpresas. Certos de que encontrarão um obstaculo a ser difficil transpor, os vascainos intensificarão seus treinamentos afim de jogarem domingo ostentando perfeita forma de preparo physico e technico. Os rubros, por sua vez, desejosos de se rehabilitarem e melhorarem sua posição, entrarão em luta firmemente dispostos a tudo fazerem para a conquista da victoria. Ante estas circumstancias é de prever-se um match interessante, onde deverá ser observado vinte e dois jogadores em luta enthusiastica para assegurarem os almejados dois pontos. Este prelio será effectuado na cancha de São Januario.

O Flamengo jogará em seu gramado contra o Bangú. Bastante interesse está despertando este jogo, plenamente justificavel pelo facto do campeão de 39 enfrentar um adversario perigoso. A cancha da Gavea será palco desta peleja.

Completando a rodada, o Botafogo jogará contra o Bomsuccesso no campo da Avenida Teixeira de Castro.

Dr. Newton Motta
Medico
DOENÇAS DE SENHORAS — OPERAÇÕES — PARTOS
Consultorio: OUVIDOR, 183-4.º, sala 407
Terças, Quintas e Sabbados, de 2 ás 4
Attende chamados pelo telephone: 38-6503

O ANNIVERSARIO DO BOTAFOGO F. C.

Como Decorreram as Provas Sportivas de Domingo, no "Estadio Mais Bonito do Brasil"

O estadio do Botafogo F. C. esteve muito movimentado, domingo ultimo, pela manhã. Afim de assistir as provas sportivas organizadas no programma commemorativo do 36.º anniversario do club alvi-negro, que passa a 12 deste mez, grande numero de associados, predominando o elemento feminino, affluiu á praça de sports da Avenida Wenceslau Braz.

OS RESULTADOS DAS PROVAS

As provas realizadas deram os seguintes resultados:

1.ª Prova — "Alarico Maciel" — Corrida de ovo na colher, para senhoras e senhorinhas — Vencedora, senhorinha Mabel Felicissima.

2.ª Prova — "Carlos Martins da Rocha" — Corrida de sacos, para senhorinhas — Vencedora, senhorinha Heliete Martins.

3.ª Prova — "Eduardo de Góes Trindade" — Corrida de 50 metros, para meninos até 8 annos — 2 premios — Vencedor, em 1.º logar, Gabriel Lopes, em 2.º logar, Raul Corrêa Meyer.

4.ª Prova — "Luiz Aranha" — Cabo de Guerra — Vencedor, a turma B.

5.ª Prova — "Miguel Couto Filho" — Corrida de agulha, para senhorinhas e cavalheiros — 2 premios — Vencedores, Aida e Heraldo Bacellar Presidio.

6.ª Prova — "Paulo A. Azeredo" — Corrida de sacos, para rapazes — 2 premios — Vencedor, em 1.º logar, José Americo de Almeida Filho, 2.º logar, Luiz Teixeira Alves.

7.ª Prova — "Rivadavia Corrêa Meyer" — Corrida de 50 metros, para meninas até 8 annos — 2 premios — Vencedora, em primeiro logar, Iza Teixeira e em 2.º logar, Maria Alice Tavares Pino.

8.ª Prova — "Sergio Darcy" — Corrida da gravata, para senhorinhas e cavalheiros — 2 premios — Vencedores, senhorinha Léa Guimarães e sr. Luiz Robes.

9.ª Prova — "Botafogo F. C." — Corrida em uma volta na pista do campo — Vencedor, Antonio Aguiar.

PROVAS EXTRAS

Foram ainda realizadas 2 provas, fóra do programma: a 1.ª pelo associado Tasso Barbosa, com premios para duas meninas, em corrida de 25 metros, até 5 annos de edade. Venceram, em 1.º logar, Maria Emilia Romeiro, e em 2.º logar, Noila Santos e Antonio Guimarães.

A 2.ª prova extra foi improvisada pelo presidente João Lyra, que lhe deu o nome de "Fritz Repsold" — Corrida do refrigerador — Venceu Joel Presidio.

O Leader Invicto do Torneio Complementar Entrará em Acção

Depois de amanhã terá continuação o Torneio Complementar da Liga Carioca de Basketball com a realização de um unico jogo: Bangu' x Grajahu'.

Os grajahúenses são os leaderes-invictos e contra os banguenses dispenderão todos os esforços para manter esta posição. Este jogo será effectuado no rink da rua Ferrer. Funccionarão no controle os arbitros: Georges Gerard e L. Alvaro Cerqueira Lima.

Isaias é contido por Florindo, num ataque do Madureira

O VASCO DA GAMA VENCENDO o Madureira, Firmou-se no Segundo Posto

VILLADONIGA (2) E GONZALEZ CONSTRUIRAM O JUSTO PLACARD DA PELEJA --- JOSÉ F. LEMOS UM JUIZ DISPLICENTE.

No campo do Bomsuccesso, o Vasco da Gama conseguiu um bom triumpho contra o Madureira, quebrando assim a marcha victoriosa dos tricolores suburbanos.

Depois da preliminar que tambem foi vencida pelo Vasco, pela contagem de 4x3, entram em campo as equipes que sob as ordens de Juca se alinham com as seguintes formações:

MADUREIRA — Alfredo, Tuica e Apio; Octacilio, Januario e Gringo; Jorge, Lelé, Izaias, Jair e Valentim.

VASCO — Chiquinho, Oswaldo e Florindo; Figliola, Zarzur e Dacunto; Lindo, Alfredo I, Villadoniga, Gonzalez e Orlando.

Iniciado o jogo, nota-se logo uma ligeira superioridade do esquadrão vascaino, que se lança ao ataque obrigando Alfredo a difficeis intervenções de tiros de Villadoniga e Gonzalez.

O predominio cruzmaltino teve a duração de quasi dez minutos e foi assignalado pelo unico tento da primeira phase conquistado lindamente, em jogada toda pessoal, pelo center-forward do Vasco.

Depois deste tento os suburbanos equilibram a justa e ha alguns avanços combinados de Jair e Lélé, prejudicados pela acção da zaga vascaina que conseguiu annular o center-forward Isaias.

Em um ataque vascaino Alfredo tem opportunidade de produzir brilhantissima defesa de um tiro de seu homonymo vascaino.

Logo após Villadoniga entra num passe adiantado e deu um pontapé no arqueiro suburbano, ferindo-o no peito.

O guardião depois de recuperar os sentidos, apesar da contusão, faz questão de continuar, jogando, quando Pintado se encaminhava, por ordem da direcção technica para substituil-o.

O jogo prosegue equilibrado até o termino da primeira phase, com jogadas violentas por parte dos vascainos acompanhadas por alguns elementos do Madureira, permittidas pela displicencia de Juca.

Veio o segundo tempo e a pugna prosegue com as mesmas caracteristicas, e o Vasco marca mais dois tentos por intermedio de Villadoniga e Gonzalez.

Nos ultimos 15 minutos, os suburbanos, aproveitando-se do cansaço dos vascainos dominam, inteiramente, o jogo, não conseguindo sequer o goal de honra.

Nessa occasião, Chiquinho, Florindo e Oswaldo empregam-se a fundo para conter a vanguarda rival.

E o jogo terminou marcando a victoria justa do Vasco pela contagem de 3x0.

* * *

Apesar do interesse despertado pela disputa do Grande Premio "Brasil", uma grande assistencia presenciou a pugna, arrecadando a bilheteria a importancia "record" no campo do Bomsuccesso de .. ... 33:847$000.

* * *

Foi juiz como dissemos José Ferreira Lemos. Apesar de sua arbitragem não ter prejudicado nenhum dos combatentes, Juca esteve numa tarde infeliz. Displicente, deixando o jogo á vontade, permittiu jogadas violentas de alguns dos disputantes e deixou passar um penalty de Oswaldo, visto por toda assistencia.

Fluminense e Boqueirão, Cotejo Numero Um da Rodada Cestobolistica de Hoje

OLYMPICO X CARIOCA E TIJUCA X FLAMENGO, OS JOGOS COMPLEMENTARES

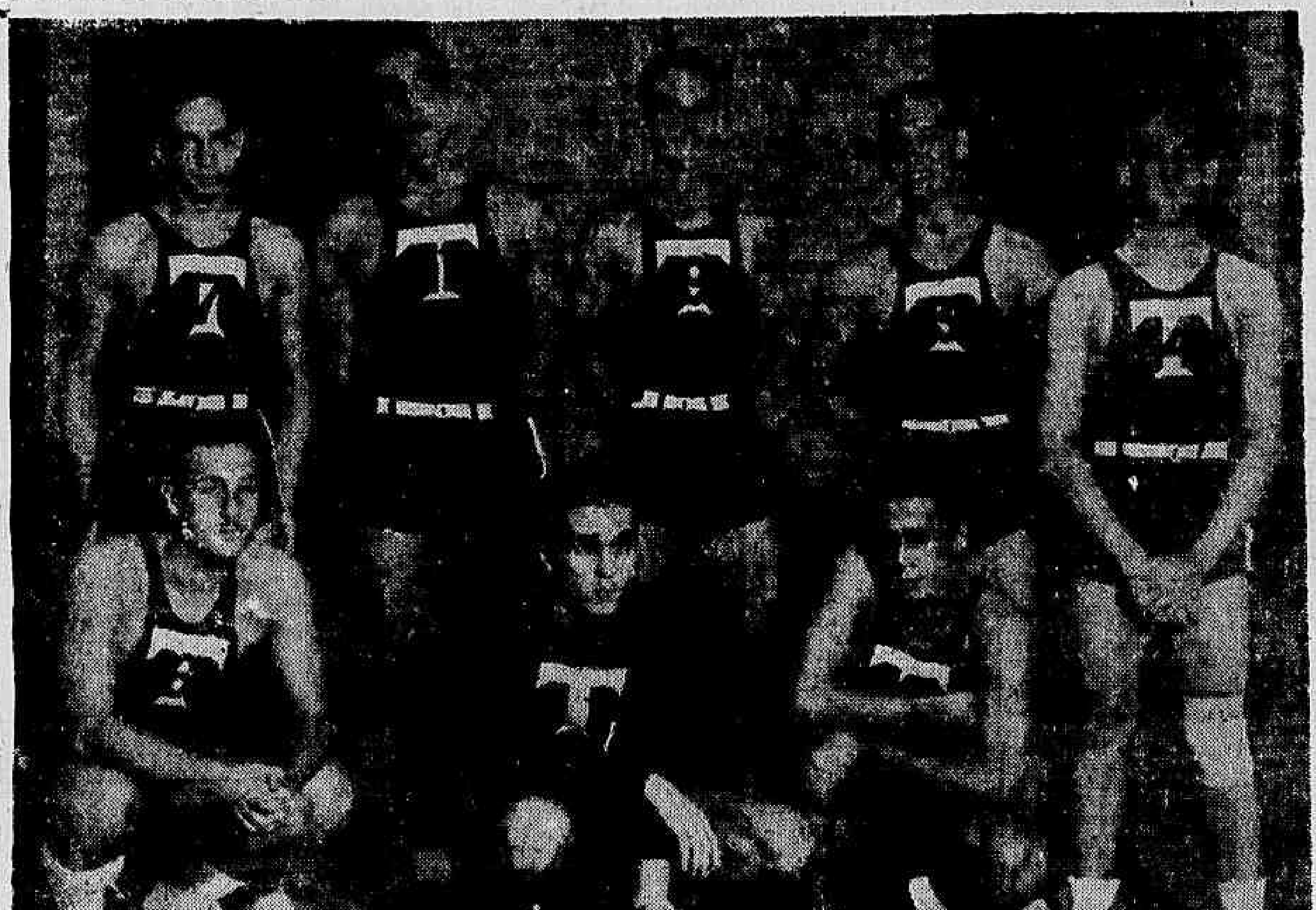

A equipe do Tijuca, ainda sem victoria e que hoje saldará um perigoso compromisso — enfrentar o Flamengo

Hoje, a Liga Carioca de Basketball realizará mais uma rodada do campeonato citadino de bola ao cesto.

Serão effectuados tres jogos, sendo o de maior importancia o confronto Fluminense x Boqueirão a realizar-se no gymnasio tricolor. São duas equipes fortes e bem preparadas que entrarão em acção, dispostos a lutar muito para a conquista da victoria.

Tanto os "garrafas" como os fluminenses tem produzido ultimamente boas exhibições, dahi acreditar-se, que ambos farão hoje um jogo bonito e capaz de satisfazer ao "fans" mais exigente.

Dotados da mesma força, os litigantes apresentarão um match equilibrado.

O Olympico e Carioca jogarão no rink do Mourisco.

Será um jogo interessante, na qual os lidadores procurando melhorar sua posição na tabella, empenhar-se-ão com toda a fibra e com denodo para assegurarem o necessario pontinho.

Outro match da rodada de hoje reunirá as turmas do Tijuca e Flamengo. O gremio cajuti ainda não tem victoria e o rubro-negro foi derrotado pelo Boqueirão. Os dois quadros procurando a melhoria de sua situação tudo farão para não serem novamente abatidos.

A resenha dos jogos é a seguinte:

FLUMINENSE X BOQUEIRÃO
Gymnasio da Rua Alvaro Chaves

Arbitro do 2º jogo e fiscal do 1º jogo — Harold Oest.

Arbitro do 1º jogo e fiscal do 2º jogo — José M. Guersóla.

Chronometrista — Gastão Teixeira.

Apontador — Francisco Felix.

Delegado — Joaquim de Carvalho.

TIJUCA X FLAMENGO
Gymnasio da Rua Conde de Bomfim

Arbitro do 2º jogo e fiscal do 1º jogo — Mario de Oliveira.

Arbitro do 1º jogo e fiscal do 2º jogo — Luiz E. Mergulhão.

Chronometrista — Mario Ferreira Loureiro.

Apontador — Avelino da Cruz.

Delegado — Alfredo T. Novaes.

OLYMPICO X CARIOCA

Arbitro do 2º jogo e fiscal do 1º jogo — Affonso Lefever.

Arbitro do 1º jogo e fiscal do 2º jogo — Guilherme Valle.

Chronometrista — Bergson Maciel Pinheiro.

Apontador — Pedro Pereira de Carvalho.

Delegado — Luiz Neves.

O Fluminense venceu o Tijuca por seis a zero, no jogo do Torneio de Tennis da 2ª classe

OS OUTROS RESULTADOS NA 3.ª CLASSE — OS JOGOS DO TORNEIO FEMININO

Resultado da competição entre os vencedores das series "A" e "B", em disputa do titulo de campeão da 2ª classe, realizada nas quadras do Country Club.

Vencedor Fluminense F. C. por 5x0.

Simples — **Octavio Borgeth** (Fluminense) venceu João C. Santos, (Tijuca) por 2x0, (6x4-6x4); Renato Soares, (Fluminense) venceu Carlos Ferreira (Tijuca) por 2x0, (6x4-6x2); Fernando Pedroza (Fluminense) venceu Alberto Cortes (Tijuca) por 3x1 (3x5-7x5-10x4); Helio Rocha venceu Manoel Zenha (Tijuca) por 2x0 (6x2-6x4);.

Duplas — Luiz Murgel-Jorge Carlos Guimarães, (Fluminense) venceram Eugenio Vieira-Robert Dickey (Tijuca) por (4x6-6x4x6x4).

5.ª CLASSE

Serie "A" — Carioca x Tijuca — Quadras do Carioca — venceu o Tijuca por 4x1.

Simples — Oswaldo de Almeida (Tijuca) venceu Hanz Reichman (Carioca) por 2x1 (6x3-2x6-6x4); José Khair (Tijuca) venceu Werner Hirsch (Carioca) por 2x0 (6x4-0x0); Aryobar Fraga (Tijuca) venceu Mario Alvarenga (Carioca) por 2x0, (6x2-6x0); David Abtibel (Tijuca), venceu Reginaldo Recy (Carioca) por 2x0 (6x1-7x5).

Duplas — José Simão Racy e Germano Fernandes (Carioca) venceram Georgino Peres e Arthur Boisson (Tijuca) por 2x1 (6x3-1x0-6x3).

Serie A — Club Desportivo 1909 x Botafogo — Quadras do Desportivo — Vencedor Botafogo por 5x0.

Simples — Joaquim Rasgado (Botafogo) venceu Edgard Vasconcellos (Desportivo) por 2x0, (6x0-6x0); M. Fuche (Botafogo) venceu Ferdinand Engel (Desportivo) por 2x0, (6x1-6x1); Tacito Silveira (Botafogo) venceu Mario Mano (Desportivo) por 2x0 (8x6-6x4); Carlos Burlamaqui (Botafogo) venceu Adolpho Woebenck (Desportivo) por 2x0 (6x1-6x3).

Duplas — Mamede Rodrigues (Botafogo) e Luiz Telles (Botafogo) venceram Franz Paus e Franz Treus (Desportivo) por 2x0 (6x1-6x3).

1.ª CLASSE

Serie "B" — Tijuca x Grajahu' — Quadras do Tijuca — vencedor Tijuca por 5x0.

Simples — Rubem Barros (Tijuca) venceu Thomaz Cunha (Grajahu') por 2x0 (6x0-6x0); José Lemos (Tijuca) venceu Mario Albino (Grajahu') por 2x0 (7x5-8x6); Elzio Damazio (Tijuca) venceu Milton Vaz (Grajahu') por 2x0 (6x2-6x4); Luiz Fernando (Tijuca) venceu Aloysio Magalhães (Grajahu') por 2x0 (6x2-6x3).

Duplas — Alvaro Cunha e Nerceu Alves (Tijuca) venceram Oswaldo Coutinho e Luiz de Miranda Reis por 2x0 (7x3-7x5).

CAMPEONATO FEMININO

2.ª Classe Germania (equipe A) x Germania (equipe B) — venceu a equipe A por 2x1.

1ª classe — Paysandu' x Botafogo — quadras do Paysandu' — vencedor Botafogo por 2x1.

Jaguaré Regressa ao Brasil

LISBOA, 5 (U. P.) — O jogador de football brasileiro Jaguaré seguiu a bordo do "Cuyabá" para o Rio de Janeiro.

DOENÇAS ANO RECTAES E DOS INTESTINOS
DR. LAURO BORGES
Tratamento das hemorrhoidas sem operações e sem dôr
RODRIGO SILVA, 11 - 3.º
22 1250

Dr. José de Albuquerque
Membro da Sociedade de Sexologia de Paris
CLINICA ANDROLOGICA — DOENÇAS SEXUAES DO HOMEM
Rosario, 172, de 1 ás 7

Dr. Americo Caparica
Clinica Medico Cirurgica
Consult. R. Visconde do Rio Branco, 31 — Tel. 22-2949, diariamente das 16 ás 19 hs.
Res. Rua Paulo de Frontin, 103 - 2.º — Tel. 22-7804

Movimento Maritimo

ESPERADOS

Recife, "Butiá"	6
P. Alegre, "Carioca"	7
N. York, "Uruguay"	7
B. Aires, "Brasil"	7
P. Alegre, "Caxias"	8

A SAIR

Santos, "Angola"	6
P. Alegre, "S. Bento"	6
P. Alegre, "Itapagé"	7
N. York, "Brasil"	7
Belém, "Aratafa"	7
Antonina, "B. de Macedo"	7
P. Alegre, "Mantiqueira"	7
P. Alegre, "Butiá"	7

Serviço Aéreo

ESPERADOS

B. Aires — "Condor"	6
E. Unidos — Panair	6
Uberaba — Panair	6
Europa — Air France	6
B. Aires — Panair	7

A SAIR

P. Alegre — Condor	6
Uberaba — Panair	6
B. Aires — Condor	7
Chile — Air France	7

THADEU REAPARECERA' DOMINGO CONTRA O VASCO!

Piola, o Namorado de Domingos

Benedicto, o 'Crack' Brasileiro Que Brilhou na Italia, Fala Sobre o Football da Peninsula e Sua Organização

MARTIM, O CLASSICO DO CERTAME MUNDIAL — PIOLA, O PHENOMENO — OS BRASILEIROS, OS MELHORES DO MUNDO ! — DISCIPLINA — ECLETISMO DA ITALIA — PLANOS DE CRACK

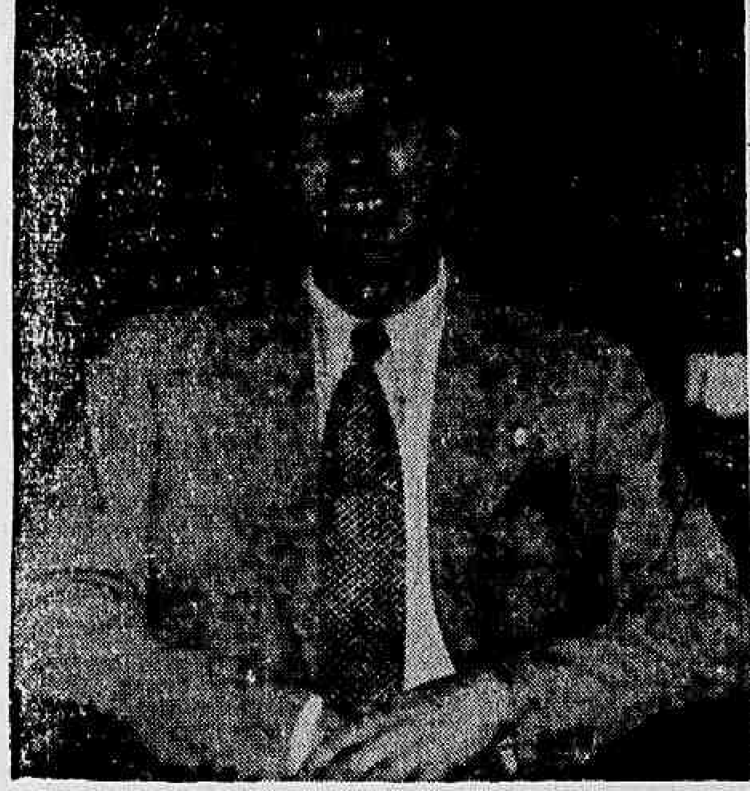

Dois flagrantes de Benedicto: sorrindo para a objectiva e falando ao reporter

Contar a historia da vida de um crack, que [illegible] oito annos num paiz estrangeiro, ou [illegible], como elle atravessou esse longo periodo naquella terra onde [illegible] a mais bella e [illegible] impressão seria para o reporter uma coisa difficil. Difficil por dois lados: primeiro, porque não se diria, numa rapida entrevista o que Benedicto fez na terra dos [illegible] lyricos. Segundo, porque coisas mais interessantes para os "fans" daquelle crack das onze posições temos que contar.

VIVI UM BOCADO NA ITALIA

Benedicto entra na redacção acompanhado por um de seus velhos amigo e querido botafoguense que sempre viveu ao lado dos players alvi-negros, em todos os momentos.

Eram precisamente 16,30 horas quando o continuo annunciava ao reporter que um senhor desejava falar ao redactor sportivo. Mandamos entrar e tivemos a agradavel surpresa de deparar com o crack que não encontrou na vida nenhuma difficuldade para occupar qualquer posição num team de football: Benedicto Menezes, um dos jogadores mais completos que o Brasil jamais produziu. Vinha elle acompanhado de Sabiá, seu velho amigo.

Duas chapas batemos do jogador que foi o mais firme crack sul-americano que jamais pisou os gramados italianos. Depois conversamos e Bené se expandiu. Disse da vida que levou na velha Italia.

— Vivi um bocado estes oito annos de ausencia. Só sentia saudades da Patria, e penso que nenhum outro deixaria [illegible] como em minha propria terra. Sempre bemquisto, contando com a amizade de todos os meus companheiros do team e [illegible] de outros clubs. Passei uma vida larga na Italia.

FALEMOS DO FOOTBALL ITALIANO E SUA ORGANIZAÇÃO

— Dizendo que vivi bem, já disse tudo. [illegible] campo de football eu já não mais sentia aqui no Brasil. Em canchas uruguayas, quando vesti a camisa do nosso seleccionado, esgotei as emoções. A unica vez que fiquei mais ou menos nervoso, foi certo dia quando o nosso arqueiro deixou o arco e eu o substitui. Quando a pelota vinha para o goal, eu receioso de que não conseguisse segurar com a precisão necessaria devolvia de cabeça e a turma e torcida gozavam... Ganhamos de um a zero, este match. Falemos agora da organização do football italiano, a qual reputo a mais perfeita do mundo. Nem mesmo a Inglaterra poderá concorrer com a C. O. N. I. em materia de organização. E' o que se poderia dizer: algo soberbo.

ENTIDADE [illegible] E SOBERANA

Benedicto responde a algumas perguntas que se faz sobre a guerra. Desvia no entanto, com habilidade, sobre o assumpto e depois volta a do football.

— Vejo que aqui muito se fala de organizações especializadas. Busca-se na especialização um amparo para lutas. Não ha necessidade disso. Na Italia, faço questão de repetir, ha a maior e mais poderosa organização desportiva do mundo e ella no [illegible] superintende todas as actividades desportivas do paiz.

Como são dirigidos esses desportos ? interrogamos.

— Para cada desporto ha um Departamento Autonomo, com um presidente, um thesoureiro, um secretario e o vice-presidente, para substituir, em casos de necessidade o effectivo. Quando a Italia têm de tomar parte num certame qualquer, o que já é sabido no principio do anno, com a publicação do calendario, aquelle Departamento está avisado para preparar a equipe representativa do paiz. Faz-se o orçamento e o general Vacaro, prototypo do cavalheiro, um dos homens mais distinctos que conheci em minha vida, approva ou faz as necessarias emendas, ampliando-o ou não. Isso se faz naturalmente, com a concordancia de todos os presidentes de Departamentos do C. O. N. I. numa de suas reuniões, que se realizam cada quarta-feira. Assim sendo, não ha uma entidade sacrificando a outra, nem uma dependendo de outra. O C. O. N. I., soberano em suas decisões, é quem envia a representação da Italia ao exterior.

A DISCIPLINA E' UMA GRANDE REALIDADE

Ha sururu', em campos de football, na Italia ?

A essa interrogação do reporter, Benedicto esboça um sorriso e diz depois:

— Cada sururu' custará ao club e aos jogadores que participem, do mesmo, uma pequena fortuna e um longo prazo de inactividade. Por tal motivo não ha brigas em campos de football. Eu nos primeiros annos andei pagando multas... Mas nunca era totalmente culpado. Sempre encontrava um que aproveitava o juiz lá na frente para me irritar e então eu entrava duro, sendo expulso de campo e pagando multas...

Depois de perder bastante, verifiquei que não devia continuar a devolver os insultos de collegas, coisa natural, um recurso que se tem para fazer com que o inesperiente seja afastado da cancha. Hoje rendo homenagem ao regime disciplinar italiano e posso dizer sem receios de errar que elle é um factor preponderante para a conquista de um apuro muito grande na classe de um conjunto. Sem disciplina nada se conseguirá no football.

O JOGADOR BRASILEIRO, O MELHOR DO MUNDO

Benedicto continua a falar sobre o que viu e sentiu na Italia.

O conceito dos penisulares sobre o nosso material humano, os jogadores de destaque que viu na Italia, a admiração dos italianos pelos nossos, etc.

— Todo o italiano rende uma elevada homenagem ao jogador de football brasileiro. Affirmam com convicção que não ha material humano mais solido, mais perfeito, mais notavel, que o do brasileiro. E o que elles acham é que a disciplina e um bom regime de treinamento são causas sufficientes para fazer um bom team nacional campeão do mundo. Quando se disputou o Campeonato do Mundo, nenhum jogador italiano alimentava esperanças de vencer o nosso scratch. Falei com varios dos cracks da azurra e elles me confiaram a pouca esperança que tinham de nos vencer. No entanto, depois da peleja, elles me falaram que o nosso treinador havia errado de tactica e por isso perdemos. Mas Piola e muitos outros não deixaram de me falar em Domingos, como o maior phenomeno que jamais viram numa cancha de football, assim, como, tambem, da demonstração classica que fez Martim, com um jogo vistoso, productivo e efficiente. Perácio, com aquelles seus fulminantes shoots, deixou uma impressão formidavel.

Benedicto fala tambem de um jogador, a quem elle parece ter certa preferencia. Queremos nos referir a Piola. Disse-nos Bené: Esse jogador é tambem, ha meu vêr, um authentico phenomeno. Para se verificar o que é esse crack campeão do mundo, basta que se diga o seguinte: certa vez, Piola attingido na base do craneo, com fractura de cinco centimetros, baixa hospital em estado de coma. Dois dias sem conhecer ninguem, sem falar. Melhora, quasi que repentinamente, quando todos esperavam a sua morte, já annunciada por medicos de renome. Passam-se mais tres dias. De manhã, a enfermeira entra no quarto e encontra apenas a cama remexida... Piola havia fugido para caçar ! Isso, naturalmente é oriundo da sua robusta constituição [illegible] como tambem do preparo methodico que todo o jogador italiano se submette em seu club, diariamente.

NÃO TEM CLUB PARA INGRESSAR, AINDA...

Benedicto responde a ultima interrogação do reporter tentando despistal-o naturalmente...

— Não escolhi club ainda. Vou certamente treinar um pouco, porque ha quatro mezes não sei o que é pôr o pé numa bola e por isso não posso pensar em escolher um club. Estou, porém em condições de continuar a jogar, ainda por muito tempo...

Estava terminada a entrevista, e Benedicto, com o seu velho amigo Sabiá, deixa a nossa redacção.

Em que club ingressará Benedicto Menezes, o crack das onze posições ?

Será de 500 Mil réis a Multa de Zizinho

O artigo 165 do Regulamento Geral diz que "ao jogador participante ou assistente dum jogo, que, durante o seu transcurso, intervallos ou interrupções aggredir jogador de qualquer dos clubs disputantes; quando profissional: .

Pena-expulsão de campo e multa de 500 mil réis.

Essa deverá ser a punição alvitrada para Zizinho, na summula do sr. Mario Vianna, arbitro do Fla-Flu da noite de sabbado. Como devem estar lembrados os que assistiram o classico realizado no estadio das Laranjeiras, o player rubro-negro excedeu-se no jogo bruto, tendo sido expulso de campo por aggredir, com um ponta-pé, o half-back esquerdo Malazzo, do Fluminense.

Tiveram um transcurso animado e festivo

AS COMMEMORAÇÕES DO DECIMO ANNIVERSARIO DO CYMA F. CLUB

Teve um transcurso bastante animado o programma de festejos commemorativos do 10.º anniversario de fundação do Cyma F. C., realizados domingo, pela manhã, na praça de sports da avenida Francisco Bicalho, por iniciativa, como antecipámos, de uma commissão de associados do querido gremio tricolor.

Uma assistencia selecta, onde senhoras e senhorinhas de nossa sociedade davam uma nota de singular distincção ás cerimonias, realizadas, applaudiu, com calor, não só as competições sportivas annunciadas como os actos solennes do baptismo do novo pavilhão social e inauguração dos retratos dos benemeritos dirigentes da veterana agremiação, srs. Daniel Thomaz e Manoel Guerra, fundadores do Cyma.

O estadinho da estação Barão de Mauá apresentava um aspecto festivo, caprichosamente ornamentado, tendo no mastro central, ao lado do Pavilhão Nacional, as bandeiras do Cyma e da A. Leopoldina.

A PRELIMINAR

A's 8 horas, sob as ordens do nosso confrade Osmar Pessoa de Mello, as equipes secundarias do Cyma e do Rovena deram entrada em campo com a seguinte constituição:

CYMA — Campos, Lopes e Paim; Vicente, Anildo e Nolasco; Moraes, Romeu, Adhemar, Julio e Jorge.

ROVENA — Cavalheiro, Nielcio e Castrinho; Samuel, Barbosa e Nelson (Luiz); Hugo (Nelsinho) Nelsinho (Isaias) Hugo II, Hercilio e Manoel.

Depois de 70 minutos de acção, em que o ardor combativo dos dois adversarios proporcionou bons lances, applaudidos pela assistencia, registou o placard um justo empate de 3x3.

Barbosa marcou 2 tentos e Samuel 1, para o Rovena.

HOMENAGEADOS DAVID THOMAZ E MANOEL GUERRA

No intervallo da preliminar para a peleja principal reuniram-se no centro do gramado os associados do Cyma e exmas. familias emquanto desfilavam, em torno do gramado ás quatro equipes participantes da festa.

Os nossos companheiros entraram conduzindo artistica "corbeille" de flores naturaes e ambos vestindo novos uniformes.

Em nome do Rovena, Peixoto do Valle fez entrega do delicado mimo com palavras allusivas á amizade existente entre os dois quadros sociaes, resaltando que o gremio "benjamin" do sport menor nascera no campo do Cyma, seu patrono e amigo ha 10 mezes precisamente.

Candido Pereira, em nome da Commissão des Festejos, proferiu uma oração eloquente historiando os 10 annos de existencia do Cyma e a abnegação e devotamento com que vinham exercendo seus mandatos desde a fundação David Thomaz e Manoel Guerra.

Concluiu realçando a significação das homenagens prestadas naquelle momento aos dois benemeritos sportistas, cujos retratos foram inaugurados, a seguir.

A PELEJA PRINCIPAL

Dispondo de reduzido tempo, para entrega do campo ao locatario, a direcção dos festejos foi forçada a limitar o tempo da peleja principal que foi de apenas 25 minutos para cada half-time.

Quando se cumpria o 49.º minuto desta, foi suspensa pelo chronometrista, sem que o juiz désse a partida por terminada.

Vencia o Rovena pela contagem de 2x1.

OS TEAMS

Eram os seguintes:

ROVENA — Yustrich, Edu' e Camisa; Roberto, Carlinhos e Eduardo (Barbosa depois Luiz); Beléco, Jorge, Joãozinho, Villa e Izael.

CYMA — Gumercindo (depois Julio); Faria e Ventura; Freitas, Anildo e Nico; Hercules, Zezinho, Vieira, Oswaldo e Verico.

O team de Nelson Ferraz foi um grande adversario e mostrou estar bem preparado pelo seu dedicado treinador. Reagiu, no tempo complementar, e só não empatou por falta de chance.

O Fluminense Consolidou Sua Posição de Leader

A CLASSIFICAÇAO DOS CONCORRENTES AO CAMPEONATO CARIOCA DE FOOTBALL

Com a realização da quarta rodada soffre a tabella de collocação novas alterações.

O Fluminense consolidou sua posição de leader, vencendo o Flamengo. O club rubro-negro caiu para o 3º lugar, occupando o segundo, o Vasco da Gama com tres pontos de differença do ponteiro.

A actual posição dos concorrentes por pontos perdidos é a seguinte:

1º	— Fluminense	3
2º	— Vasco	6
3º	— Flamengo e Botafogo	7
4º	— Madureira	12
5º	— America	13
6º	— São Christovão	15
7º	— Bangu'	16
8º	— Bomsuccesso	17

Policia Militar do Districto Federal

Haverá, nos dias 7 e 8 do corrente, distribuição de costuras ás costureiras matriculadas sob os numeros 227 a 344 e 11 a 70.

Intendencia Geral — 2.ª Secção

Em 5 de Agosto de 1940.

Ricardo Gonçalves de Carvalho
Capitão

Zizinho Vem Prejudicando o Flamengo

Torna-se Necessario Mostrar a Esses Principiantes Que o Tempo Faz o "Crack"...

Zizinho, que já se julga um crack ..

Quando ha dias vimos Zizinho actuando contra o Vasco da Gama, applicando um jogo muito perigoso para o seu team, tivemos oportunidade de affirmar que o meia rubro negro prejudicaria o Flamengo quando encontrasse um juiz que o observasse bem e o puzesse fóra de campo.

FAMA SEM MERECER

Quando um jogador surge entre nós e conquista alguns goals seguidos, á custa de um regular esforço, é costume — muito máo, aliás — de nossos collegas em classificar o novato como um crack.

Varios são os casos que poderiamos citar como, infelizmente, prejudiciaes a esses novos elementos.

Os mais recentes são os de Isaias e do proprio Zizinho. Criaram uma lenda em torno do center atacante do Madureira. Affirmaram que o magnifico atacante era um segundo Leonidas. Isso não é verdade. Isaias é um bom jogador mas que precisa progredir muito para chegar a ser um crack completo como Leonidas. Zizinho é victima dessa mesma crença. Conseguiram os jornalistas impressionar o meia rubro negro a tal ponto que o levou a praticar o celebre jogo das archibancadas, jogo falho, sem a belleza do que pode apresentar um Leonidas ou um Romeu...

Além de não produzir para o team, conforme era de se esperar, Zizinho applica fouls, trucs visiveis e outras coisas que compromettem um jogador e seu team.

Sua indisciplina vinha cada dia crescendo e sabbado esbarrou diante da energia e vigilancia de Mario Vianna que o expulsou de campo quando elle exhibia a sua classe...

E' preciso que a direcção technica do Flamengo mostre ao seu profissional que elle está trilhando um caminho errado e que, assim sendo, prejudica-se a si proprio e tambem ao club pelo qual actua.

Torna-se, pois, necessario que se arranque a mascara de jogadores que já sonham com o pseudo de crack quando não passam ainda de principiantes...

A rodada de amanhã do torneio de reservas Rio-S. Paulo

Vasco x Corinthians no Campo do America e Fluminense x Portugueza de Sports na Paulicéa

Amanhã continuam as disputas dos jogos do Torneio de Reservas Rio-São Paulo.

O Vasco da Gama enfrentará, no campo do America, o Corinthians Paulista.

O gremio paulista vem de soffrer uma derrota domingo ultimo no jogo do campeonato paulista e o Vasco acaba de conseguir um triumpho convincente contra o Madureira.

Contra o Corinthians o Vasco deverá pôr em campo seu esquadrão modificado com as provaveis ausencias de Gonzalez e Dacunto.

O Fluminense vae a São Paulo jogar contra a Portugueza que vem de conseguir uma brilhante victoria domingo ultimo.

Nessa partida será posta em jogo a leaderança do torneio.

E' tambem de grande responsabilidade para o tricolor, que deverá prellar desfalcado de alguns dos jogadores que tomaram parte no jogo contra o Flamengo.

Os paulistanos estarão em campo com as vantagens do local e com o enthusiasmo augmentado pela sua victoria frente ao Corinthians.

Será, portanto, a rodada de amanhã interessante, principalmente em S. Paulo, onde o leader disputará uma peleja difficil.

Surpreendente e Facil a Victoria de Teruel no Grande Premio "Brasil"

Brilhante sob todos os pontos de vista, quer social, quer sportivo, a disputa do Grande Premio "Brasil".

Uma multidão incalculavel se locomoveu, desde pela manhã, para a Gavea, lotando todas as vastas dependencias do Hippodromo Brasileiro.

Sem erro de calculo, foi essa talvez a maior assistencia que compareceu ao elegante e lindo recanto da Lagôa Rodrigo de Freitas. Todas as tribunas apresentavam um aspecto encantador, sem um espaço vago.

O publico elegante se esparramava pela pelouse até o gradil da pista gramada.

O Jockey Club Brasileiro lavrou um tento com a realização da sua maior festa hippica, que teve a honral-a a presença do sr. Getulio Vargas, presidente da Republica.

Socialmente, a magna corrida do anno foi um deslumbramento e sportivamente, uma coisa nunca vista.

As carreiras tiveram um desdobrar normal, não havendo um unico senão a empanar o seu brilho.

As apostas, por exemplo, ascenderam á somma de ..... 1.510:750$000, que representa o record dos movimentos. Os varios concursos tambem bateram um outro record, pois foi nelles apurado um total de 278:475$000.

A despeito do successo da reunião de ante-hontem, o ganhador do Grande Premio "Brasil" surpreendeu.

A victoria de Teruel foi mesmo recebida friamente.

Ha uma explicação para essa frieza do publico, sempre prompto a applaudir calorosamente o vencedor, muitas vezes, de uma simples carreira.

E' que o filho de Adam's Apple era desconhecido dos nossos carreiristas, pois fez a sua estréa na grande prova, sendo mesmo relegado nas apostas a um plano secundario.

Entretanto, se surpreendeu a victoria do representante da feliz blusa lilaz, foi ella facil tão facil que quando Teruel cruzou a méta trazia uma distancia enorme de vantagem sobre o seu "runner-up", que foi Caaimbé.

Quem decepcionou foi o cavallo Mississipi: O filho de Stayer foi elevado á categoria de favorito, e, não correspondendo a essa preferencia dos seus fans, acabou batido por Teruel, Caaimbé, Quati, Mazarino, Six Avril e Maritain, os seis animaes vencedores do Sweepstake.

Mississipi, quando a partida foi dada, collocou-se em segundo, á retaguarda de Apollo, emquanto Caaimbé, Maritain, Quati e Teruel, com Mazarino e Six Avril nos ultimos postos, se enfileiravam a seguir. Até á setta dos 1.600 metros a peleja não soffreu alterações. Nessa altura, Maritain e Quati carregam sobre Caaimbé que já havia se approximado dos ponteiros. Caaimbé recua para o quinto posto, quando na setta dos 1.200 metros Mississipi iguala a sua linha com a do ponteiro, que ainda era Apollo.

Este ultimo então cede passagem ao filho de Mona Gris.

Maritain e Caaimbé forçam sobre Mississipi, que resiste valentemente, até ás geraes. Nessas tribunas, o tordilho entrega-se, e Caaimbé assume o commando do luzido pelotão. Ah! surge Teruel. Como um bolido, o filho de Adam's Apple domina um a um os seus adversarios e logo se destaca varios corpos cruzando victorioso a méta final.

Assim, pela terceira vez o sr. Antenor Lara Campos conduz para a repesagem um seu pupillo vencedor do Grande Premio "Brasil"!

Primeiro, Sargento: depois Helium e agora, Teruel.

1ª CARREIRA

371 Premio "Paraná" — Animaes nacionaes de 3 annos, sem victoria no paiz — Pesos da tabella — 1.200 metros — Premios: ... 10:000$, 2:000$ e 1:000$

BRAZÃO, masc., castanho, 3 annos, São Paulo, Fritnidad e Sapho, do sr. L. Paula Machado, 55 kilos, J. Zuniga .. 1º
Brevet, 55 ks., A. Gut. .. 2º
Beguin, 55 ks., J. Nasc. 3º
Jaca, 53 ks., P. Pereira. 0
Zakaria, 56 ks., A. Lopez 0
Zoroastro, 55 ks., J. Mesq. 0
Donga, 53 ks., G. Costa . 0
Laminur, 55 ks., A. Rosa. 0
Bougainville, 55 ks., D. Ferreira .. 0
Indio, 55 ks., S. Batista . 0
Carayla, 53 ks., J. O. Silva 0
Balaklana, 53 ks., O. Fernandes .. 0
Pevertida, 53 ks., H. Soares .. 0
Dorval, 55 ks., O. Cout. . 0
Bango, 55 ks., L. Leighton 0

Não correram Velleda e Pacaré.

Ganho por tres corpos, do 2º ao 3º dois corpos.

Rateios: 15$500 em 1º; dupla (12) 30$400; placés: Brazão-Bougainville, 11$100; Brevet, 17$000; Beguin, 31$200.

Tempo: 74 4/5.

Total das apostas: 61:810$.

Criador: O proprietario.

Tratador: Ernani Freitas.

RATEIOS EVENTUAES

1	(1 Brazão-Bougainville	1612	15$500
	(2 Indio	18	523$...
	(4 Brevet	237	105$000
	(5 Laminur	40	628$000
2	(6 Carayla	85	295$500
	(7 Dorval	168	149$500
	(8 Beguin	85	295$500
	(9 Pevertida	155	162$000
3	(10 Donga	36	697$300
	(11 Zakaria	339	74$100
	(12 Bango	42	598$000
	(12 Jaça	183	137$600
4	(14 Balaklana	46	546$000
	(15 Zozoastro	64	394$000
	Total	3110	

11	314	64$500
12	665	30$100
13	758	258700
14	352	57$200
22	41	491$000
23	123	163$600
24	86	235$500
33	65	311$600
34	101	200$500
44	27	750$000
Total	2532	

Partida rapida. Brazão assenhoreou-se da vanguarda mal o starter suspendeu a fita e de ponta a ponta cumpriu todo o percurso, até cruzar a méta com tres corpos na frente de Brevet.

2ª CARREIRA

372 Premio "Rio de Janeiro" — Animaes nacionaes de 4 annos, sem mais de uma victoria no paiz — Pesos da tabella 1.600 metros — Premios: 10:000$, 2:000$ e 1:000$.

GALLARATE, fem., castanho, 4 annos, São Paulo, Pons e Galloping Girl, do sr. Rubens Antunes Maciel, 54 ks., W. Andrade 1º
Climene, 54 ks., J. Nasc. 2º
Itacelera, 54 ks., S. Bat. 3º
Ará, 55 ks., A. Guitierrez 0
Yukon, 56 ks., A. Rosa .. 0
Tiacajuca, 56 ks., J. Mesq. 0
Guapé, 56 ks., A. Lopes . 0
Kemal, 56 ks., D. Ferreira 0
Apis, 56 ks., R. Sepulveda 0
Araporé, 56 ks., P. Gusso 0
Quissaman, 56 ks., W. Cunha .. 0
Alcatéa, 54 ks., P. Vaz .. 0

Não correu Itacuaty e Faz de Contas foi retirado.

Ganho por meio corpo, do 2º ao 3º um corpo.

Rateios: 61$100 em 1º; dupla (14) 104$500; placés: Gallarate, 39$300; Climene, 153$000; Itacelera 44$200.

Tempo: 101 3/5.

Total das apostas: 98:070$.

Criador Rodolpho Crespi.

Tratador: Levy Ferreira.

RATEIOS EVENTUAES

1	(1 Quissaman	477	79$000
	(2 Gallarate	609	61$900
	(3 Kemal	504	74$840
	(5 Araporé	215	175$400
2	(6 Tiacajuca	664	55$800
	(7 Apis	913	41$300
	(8 Yukon	575	65$600
3	(9 Alcatéa	163	231$400
	(10 F. de Conta	38	992$800
	(11 Itacelera	319	118$200
	(12 Ará	141	267$500
4	(13 Guapé	58	650$400
	(1º Climene	40	943$200
	Total	4716	

11	456	77$500
12	853	41$400
13	1115	31$700
14	338	104$600
22	92	384$500
23	717	49$300
24	220	130$800
33	309	114$100
34	294	120$300
44	28	1:263$1
Total	4422	

Quando o starter suspendeu a fita, appareceu na vanguarda o cavallo Apis, que mais duzentos metros foi supplantado pela Ará.

Essa filha de Ufano veiu no posto de honra até o inicio da grande recta, quando surgiram Gallarate e Climene, que encontrára passagem junto á cerca interna.

Em luta esses animaes vieram até o disco, conseguindo Gallarate manter meio corpo de vantagem sobre a sua adversaria, o que lhe valeu o triumpho.

3ª CARREIRA

373 Premio "Minas Geraes" — Animaes nacionaes de 4 annos, sem mais de duas victorias — Pesos da tabella — 1.200 metros — Premios: 10:000$, 2:000$ e 1:000$.

ITA, fem., alazão, 4 annos, Rio de Janeiro, Conjurado e Amphora, da sra. Olivia Rodrigues, 54 kilos, L. Leighton .. 1º
C. Real, 56 ks., P. Gusso. 2º
Angahy, 56 ks., A. Molina 3º
Arlezinna, 54 ks., R. Urb. 0
Septro, 56 ks., A. Gutierrez 0
Piracicabana, 54 ks., W. Cunha .. 0
Apache, 56 ks., G. Feijó . 0
Alada, 54 ks., J. Zuniga . 0
Valerius, 56 ks., J. Mesq. 0
Galbu', 56 ks., H. Soares. 0
Cilly, 54 ks., G. Costa .. 0

Ganho por um corpo, do 2º ao 3º dois corpos.

Rateios: 132$200 em 1º; dupla (33) 354$800; placés: Ita, 30$500; Campo Real, 27$100; Angahy-Alada, 14$100.

Tempo: 74 4/5.

Total das apostas: 137:220$.

Criador: A. & A. L. Santos Werneck.

Tratador: Gabino Rodrigues.

RATEIOS EVENTUAES

1—1	Angahy-Alada	1780	29$000
	(2 Piracicabana	1050	49$200
2	(3 Cilly	172	300$600
	(4 Septro	1492	34$600
	(5 Ita	391	132$200
3	(6 Arlezinna	214	241$200
	(7 C. Real	411	125$800
	(8 Apache	427	121$100
4	(9 Galbu'-Valerius	528	97$000
	Total	6165	

11	235	215$900
12	1279	39$600
13	820	61$800
14	837	58$500
22	591	85$800
23	851	59$600
24	931	54$500
33	143	354$800
34	436	113$300
44	190	267$000
Total	6313	

Assumindo o commando do pelotão, duzentos metros apos o starter levantar o apparelho, Arlezinna veiu na principal posição até ás geraes, quando foi dominado pela Ita e logo a seguir pelo Campo Real.

Estes dois animaes empenham-se numa luta titanica, que se prolonga até o disco, conseguindo Ita manter um corpo de vantagem, o que lhe valeu o triumpho.

4ª CARREIRA

374 Premio "Rio Grande do Sul" — Animaes nacionaes de 4 annos, sem mais de 5 victorias .— Pesos da tabella, com descarga — 1.800 metros — Premios: .... 10:000$, 2:000$ e 1:000$.

SPARTANO, masc., castanho, 4 annos, São Paulo, Violator e Beatrice, do Stud Tieté, 55 ks., A. Gutierrez .. 1º
Adonis, 52 ks., J. Zuniga . 2º
Ballador, 55 ks., W. And. 3º
Altona, 56 ks., A. Molina. 0
Afago, 52 ks., D. Ferreira. 0
Azteca, 55 ks., J. Mesquita 0
Kid Gallahad, 52 ks., O. Coutinho .. 0
Icarahy, 52 ks., W. Cunha 0

Ganho por dois corpos, do 2º ao 3º tres corpos.

Rateios: 22$200 em 1º; dupla (14) 24$400; placés: Spartano, 13$200; Altona-Adonis, 12$300.

Tempo: 112 3/5.

Total das apostas: 170:840$.

Criador: E. & A. Assumpção.

Tratador: Juvenal Vieira.

RATEIOS EVENTUAES

1	(1 Spartano	2730	22$200
	(2 Icarahy	401	151$100
	(3 Afago	999	60$600
2	(4 K. Gallahad	485	124$900
	(5 Azteca	691	87$700
3	(6 Ballador	422	143$600
4-7	Altona-Adonis	1849	32$700
	Total	7577	

11	310	226$400
12	1200	58$400
13	1407	49$800
14	2874	24$400
22	150	467$000
23	551	127$300
24	1101	63$700
33	109	143$900
34	730	96$100
44	342	205$200
Total	8774	

Ballador esfusiou na ponta, seguido de perto por Altona, que lhe não deu folga durante todo o percurso. Na recta final, Spartano, que seguia os ponteiros, atropelou fortemente junto aos páus e assumiu o commando do pelotão, em cujo posto de honra se manteve até cruzar o disco, seguido a dois corpos por Adonis, que atropelou vivamente nos metros finaes. Ballador conservou o terceiro posto a frente de Altona.

O QUE FOI A DISPUTA DA MAIOR PROVA TURFISTA SUL-AMERICANA

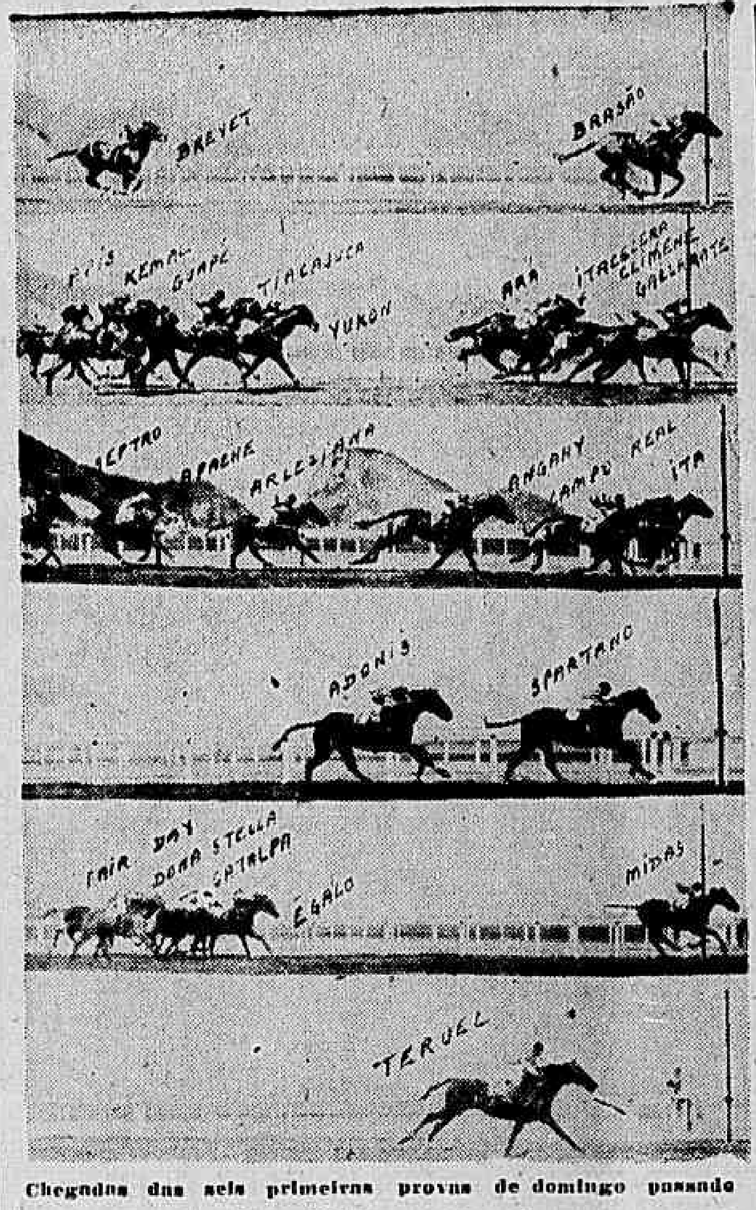

Chegadas das seis primeiras provas de domingo passado

5ª CARREIRA

375 Premio "São Paulo" — Animaes de qualquer paiz — Handicap — 1.600 metros — Premios: .... 10:000$, 2:000$ e 1:000$.

MIDAS, masc., zaino, 5 annos, São Paulo, Coronel Eugenio, e Magneaux, do sr. F. E. Paula Machado, 55 kilos, J. Mesquita .. 1º
E'galo, 52 ks., B. Garrido. 2º
Catalpa, 56 ks., A. Lopez . 3º
Dona Stella, 55 ks., J. Nascimento .. 0
Fair Day, 58 ks., G. Costa 0
Urussanga, 58 ks., O. Fernandes .. 0
Victorioso, 58 ks., P. Costa 0
Xaveco, 52 ks., J. Santos . 0
Desejada, 54 ks., W. Cunha 0
Aratau', 49 ks., H. Soares . 0
Jarandina, 58 ks., C. Morg. 0
Az de Ouros, 49 ks., A. Rosa 0
Faceta, 54 ks., O. Coutinho 0
Nicodemo, 50 ks., R. Benitez .. 0

Ganho por tres corpos, do 2º ao 3º um corpo.

Rateios: 60$600 em 1º; dupla (12) 82$700; placés: Midas, ... 30$800; Egalo, 55$900; Catalpa, 91$600.

Tempo: 100'.

Total das apostas: 212:450$.

Criador: L. Paula Machado.

Tratador: A. Pimenta.

RATEIOS EVENTUAES

1	(1 D. Stella	858	84$000
	(2 E'galo	450	160$300
	(3 Jarandina	294	245$300
	(4 Midas	1189	60$900
2	(5 Desejada	564	127$900
	(6 Az de Ouros	472	152$800
	(7 Fair Day	1481	48$700
	(8 Urussanga	928	77$700
3	(9 Xaveco	823	86$500
	(10 Aratau'	217	332$400
	(11 Catalpa	254	284$000
	(12 Nicodemo	1090	66$100
4	(13 Victorioso	228	316$300
	(14 Faceta	159	453$300
	Total	9017	

11	443	195$400
12	1046	82$700
13	2168	39$900
14	579	149$500
22	435	199$000
23	2340	37$000
24	937	92$400
24	937	92$400
33	1305	66$300
34	1302	66$500
44	270	320$700
Total	10825	

Assumindo o commando do lote logo depois da partida, Midas não se deixou desalojar e chegou ao disco com tres corpos de differença sobre E'galo, que investiu bem no final. Em terceiro, a meio corpo de E'galo, chegou Catalpa, que deixou Dona Stella a focinho.

6ª CARREIRA

376 Grande Premio "Brasil" — Animaes de 3 annos e mais edade — Pesos da tabella, com descarga — 3.000 metros — Premios: 300:000$, 30:000$, 7:500$ e um bronze offerecido pelas Directorias dos Serviços de Remonta e Veterinaria do Exercito ao criador do animal nacional que melhor collocação obtiver.

TERUEL, masc., alazão, 4 annos, Argentina, Adams Apple e Moncloa, do sr. Antenor Lara Campos, 56 kilos, W. de Andrade . 1º
Caaimbé, 58 ks., P. Vaz . 2º
Quati, 53 ks., J. Zuniga . 3º
Mazarino, 58 ks., A. Alonso 4º
Six Avril, 64 ks., A. Molina 5º
Maritain, 58 ks., A. Rosa. 6º
Mississipi, 58 ks., R. Freitas .. 7º
Viola, 56 ks., G. Costa .. 8º
Southern Port, 57 ks., P. Gusso .. 9º
Alone, 52 ks., S. Batista .. 0
Alfiler, 58 ks., A. Guad. 0
Apollo, 52 ks., D. Ferreira 0
Shanghai, 56 ks., J. Canales .. 0
Clyde, 58 ks., L. Benitez . 0

Ganho por varios corpos, do 2º ao 3º varios corpos.

Rateios: 108$200 em 1º; dupla (23) 110$000; placés: Maritain-Teruel, 26$500; Caaimbé, 33$100; Quati-Apollo, 24$600.

Tempo: 187".

Total das apostas 588:050$.

Importador Attilio Irudegui.

Tratador: Paulo Rosa.

RATEIOS EVENTUAES

1	(1 Mississipi	8638	27$500
	(2 Mazarino	2936	81$200
	(3 Alfiler	1883	126$700
	(4 Clyde	3506	68$000
2	(5 Maritain-Teruel	2205	108$200
	(6 S. Port	2054	116$100
	(7 Viola	1210	197$100
3	(8 Caaimbé	1321	180$600
	(9 Shanghai	1026	232$500
	(10 Quati-Apollo	3114	76$600
4	(11 Six Avril-Alono	1903	125$300
	Total	29826	

11	3089	63$300
12	4754	41$100
13	4158	47$000
14	4070	48$000
22	738	254$800
23	1778	110$000
24	1727	113$300
33	1004	194$800
34	1736	112$700
44	1377	142$100
Total	24461	

Apollo assumiu o commando do pelotão, mal o starter alçou a fita, emquanto Mississipi, Caaimbé, Maritain, Quati e Teruel se enfileiravam a seguir, vindo Mazarino e Six Avril encerrar o lote. Até á setta dos 1.600 metros essa ordem não foi alterada, mas nessa setta Maritain e Quati investem sobre Caaimbé, que já havia diminuido a vantagem dos ponteiros.

Caaimbé deixa esses dois adversarios passar, emquanto que Mississipi nos 1.200 metros iguala a linha de Apollo, que mais alguns metros se entrega.

Maritain e Caaimbé, dominam tambem Apollo e atacam Mississipi. Este ultimo mantém a vanguarda até ás geraes, quando é batido, assumindo Caaimbé a leaderança da carreira. Ahi apparece Teruel. O filho de Adam.s Apple, trazendo uma atropelada formidavel, domina um a um os seus adversarios e vem cruzar a méta facilmente victorioso.

7ª CARREIRA

377 Premio "Pernambuco" — Animaes de qualquer paiz — Handicap — 1.800 metros — Premios: ... 20:000$, 4:000$ e 1:000$.

KREBELINA, fem., castanho, 7 annos, São Paulo, Thermogene e Kadina, do sr. F. E. Paula Machado, A. Molina 1º
Xuri, 55 ks., D. Ferreira. 2º
David, 53 ks., O. Coutinho 3º
Barthou, 51 ks., J. Zuniga 0
Pharsala, 58 ks., P. Gusso. 0
Pasteur, 52 ks., S. Batista. 0
Arypuru', 51 ks., W. Cunha 0
Cabiuna, 57 ks., J. Canales 0
Poma Rosa, 51 ks., J. Nascimento .. 0

Ganho por um corpo, do 2º ao 3º meio corpo.

Rateios: 31$300; em 1º; dupla (12) 38$200; placés: Krebelina-Barthou, 15$000; Xuri, 34$500.

Tempo: 113 1/5.

Total das apostas: 241:830$.

Criador: L. Paula Machado.

Tratador: Nelson Pires.

Total geral das apostas: .. 1.510:750$000.

Total geral dos concursos... 278:475$0000.

Pista de grama: pesada.

RATEIOS EVENTUAES

1—1	Krebelina-Barthou	3082	31$300
	(2 Xuri	1982	48$800
2	(3 David	2048	47$200
	(4 Pasteur	1376	70$300
3	(5 Arypuru'	893	108$300
	(6 Cabiuna	1283	75$400
4	(7 P. Rosa-Pharsala	1431	67$600
	Total	12095	

11	340	236$100
12	2365	38$200
13	1296	69$800
14	1859	48$500
22	873	103$600
23	1192	75$900
24	155	58$500
33	224	403$000
34	998	90$600
44	608	118$500
Total	11310	

David despontou seguido de Krebelina e Pasteur, quasi juntos, e de Xuri e Barthou.

Circumscripta a carreira a esses quatro animaes, a carreira proseguiu naquella ordem até ao meio da grande curva, quando Krebelina deixa Pasteur para trás e ataca o leader.

David resiste até ás especiaes quando é batido por Krebelina.

Uma vez no posto de honra, a filha de Kadina não teve difficuldade em cruzar a méta em primeiro logar, com um corpo na frente de Xuri, que nos ultimos momentos arrebata a David a segunda collocação.

* * *

JOCKEY CLUB BRASILEIRO

PROJECTO DE INSCRIPÇÃO DA 54ª REUNIÃO A REALIZAR-SE EM 10 DE AGOSTO DE 1940

Premio "Midas" — 1.500 metros — 5:000$ — Animaes nacionaes de quatro annos, sem mais de uma victoria, no paiz, excluidos os vencedores de prova classica — Pesos da tabella.

Premio "Darte" — 1.200 metros — 4:000$ — Animaes nacionaes — Pesos especiaes com descarga para aprendizes:

Malabá 56 kilos; Madareira 52; Messidor 50; Grajahu' 49; Garilho 55; Mercurio 52; Garço 50; Uyara 48; Serpente 54; Ma No ticia 52; Payal 50; Taxipiu' 48; Belartes 53; Brincadeira 51 e Ufal 50.

Premio "Yankee" — 1.500 metros — 4:000$ — Animaes nacionaes — Pesos especiaes com descarga para aprendizes:

Xamete 56 kilos; Fleuron 54; Xique-Xique 52; Oceano 52; Walery 50; Ossilvio 56; Kisbei 54; Garbo 52; Laila 52; Gran-Fina 50; Aedo 56; Pegaso 52; Santanneuse 52; Limonada 50; Olympiada 50; Venuzia 56; Decidido 52; Casino 52; Vix 50 e Recatada 50.

Premio "Divertido" — 1.400 metros — 4:000$ — Animaes nacionaes — Pesos especiaes com descarga para aprendizes:

Ugeré 56 kilos; Faustina 54; Carassu' 52; Arkansas 52; Urucaré 50; Soissons 56; Cambuquira 54; Glorista 52; Mac 52; Resalva 50; Apromptio Junior 56; Afortunado 54; Opaco 52; Tipa 50; Quilate 56; Flamengo 54; Muque 52 e Revisão 50.

Premio "Vallonia" — 1.400 metros — 4:000$ — Animaes de qualquer paiz — Pesos especiaes com descarga para aprendizes:

Condal 58 kilos: Nuncio 58; Raio de Sol 57; Bebe Rose 50; Divertido 54; Kilian 50; Lamparina 58; Lutando 58; Sylpho 57; Murupi 56; Casanova 51; Mignon 50; Malacara 58; Nhá Duca 58; Forriel 56; Enio 55; Carnaval 50; May Be 48; Az de Paus 50; Quintilha 56; Perigoso 56; Califórnia 54 e Paratigy 50.

Premio "Xen" — 1.500 metros — 4:000$ — Animaes nacionaes — Pesos especiaes com descarga para aprendizes:

Prateada 57 kilos; Braila 56; Satania 53; Finis Dreno 52; Veronica 50; Raio do Luar 56; Itebetiba 54; Maroim 53; Oiticoro 52; Mandão 50; Colorado 56; Blandengue 54; Porquoi? 52; Meuarco 52; Nyathan 56; Gandaia 54; Abacaxi 52 e Oitichi 52.

Premio "Gagé" — 1.600 metros — 5:000$ — Animaes de qualquer paiz — Handicap.

Oricana 58; Opel 56; Phanora 54; Katurno 52; Dardo 50; Brazada 57; Buster Keaton 56; Candia 54; Uraquitan 51; Anajá 50; Mecenas 56; Plumazo 55; Moleque Doze 53; Americano 51; Ubatim 56; Oberon 54; Onyx 53 e Susan 50.

Premio "Krebelina" — 1.600 metros — 5:000$ — Animaes nacionaes — Pesos especiaes com descarga para aprendizes:

Aratau' 58 kilos; Caçula 56; Gagé 53; Bill 50; Sanguenel 48; Mist 58; Lindaya 55; Rigoroso 51; Xairel 50; Bradador 48; Sonata 58; Valmy 54; Premiado 51; Lido 49; Ninita 56; X. Y. Z. 53; Bellariva 50 e Quincas Borba 49.

As inscripções encerram-se, hoje, terça-feira, 6, ás 16 horas.

PROJECTO DE INSCRIPÇÃO DA 55ª REUNIÃO A REALIZAR-SE EM 11 DE AGOSTO DE 1940

Premio Classico "Marciano de Aguiar Moreira" — 1.600 metros — 20:000$000 — Para animaes nacionaes de tres annos, filhos de pae ou mãe nacional — Pesos da tabella.

Zepelin — Indio — Jugurtha — Dulcina — Camões — Brasil — Tamoyo — Bien Aimée — Achilles — Ajax — Barnum — Mercy — Laminur — Guajiru' — Astor — Cururipe — Uyrussu' — Sanharó — Bulimy — Brapicu' — Braseiro — Boleador — Pitangy — Brejeira — Mermoz — Yankee — Tiberius — Tenor — Burity — Barreira — Bandido — Bolido — Bolero — Brasão — Barulho — Buscapé — Brutus — Balaklana — Ruy Barbosa — Nurmi — Bagual — Quatiay — Opalfa — Opala — Ojos Negros — Polo — Marzo — Pau — Boipeba e Bango.

Premio "Yolanda" — 1.200 metros — 10:000$ — Potros nacionaes, de tres annos, sem victoria no paiz — Pesos da tabella.

Premio "Raio do Luar" — 1.200 metros — 10.000$ — Potrancas nacionaes de tres annos sem victoria no paiz —.Pesos da tabella.

Premio "Lobo" — 1.500 metros — 10:000$000 — Animaes nacionaes de tres annos, sem mais de uma victoria no paiz — Pesos da tabella.

Premio "Iapo" — 1.200 metros — 6:000$ — Animaes nacionaes de quatro annos, sem victoria no paiz — Pesos da tabella.

Premio "Galan" — 1.200 metros — 5:000$ — Animaes nacionaes de quatro annos, sem mais de duas victorias, no paiz, excluidos os vencedores de prova classica — Pesos da tabella.

Premio "Spartano" — 1.600 metros — 5:000$ — Eguas nacionaes de cinco annos, sem mais de cinco victorias, no paiz, excluidas as vencedoras de prova classica — Pesos da tabella — Descarga de tres kilos para as de quatro victorias e de seis para as de tres.

Lulu' 56 kilos; Diamantina 53; Pojaquara 53; Messaney 50; Marapire 56; Braza Viva 53; Mery 50; Igarité 56; Erissima 56; Discreta 53; Yami 50; Vallonia 56; Yokosuka 53 e Ora Bo'a'l 50.

Premio "Gallarate" — 1.600 metros — 5:000$ — Cavallos nacionaes de cinco annos, sem mais de cinco victorias, no paiz excluidos os vencedores de prova classica — Pesos da tabella — Descarga de tres kilos para os de quatro victorias e de seis para os de tres.

Obuz 56 kilos; Tainu' 53; Vesuvio 53; Maniaco 50; Galantre 56; Xintan 53; D. Carlito 50; Marumbi 50; Xacoco 50; Odax 53 Monte Alvo 50; Matto Alto 56; E'gaso 53 e Marabout 50.

Premio "Cabalista" — 1.600 metros — 5:000$ — Animaes nacionaes de quatro annos, de tres a cinco victorias, no paiz excluidos os vencedores de prova classica — Pesos da tabella com descarga de um kilo; descarga de tres kilos para os de tres victorias e sobrecarga de tres para os de cinco victorias.

Grumete 58 kilos; Azteca 55; Albarran 52; Icarahy 52; Maracá 50; Spartano 58; Ballador 55; Afago 52; Ambar 52; Itavila 50; Altona 56; Ali-Babá 52; Palhaço 52; Kid Kallahad 52; Ita 50; Acarau' 55; Adonis 53; Yataganо 52; Sapateador 52 e Malisana 50.

Premio "Sucuruvy" — 1.600 metros — 5:000$ — Animaes de qualquer paiz — Handicap.

Sufragio 58 kilos; Usolar 58; Urussanga 57; Dona Stella 54; Xaveco 51; Mastin 49; Blue Boy 58; Mandassaia 58; Victorioso 57; Desejada 53; Fair Day 51; Az de Ouros 48; Discordia 58; Xodósinho 58; Catalpa 55; Faceta 52; Rigueira 50; Marabó 58; Jarandina 57; Lilith 55; E'galo 52 e Nicodemo 40.

Premio "Ita" — 1.800 metros — 7:000$ — Animaes de qualquer paiz — Handicap.

Pasteur 58 kilos; Alco 57; Buru' 55; Ih! Ta! Tan! 52; Ijuhy 49; Poma Rosa 58; Cami 56; Xen 55; Midas 52; Marauyra 40; Arypuru' 58; Negus 56; Ubaibás 54; D. Xiquote 52; Sitran 48; Barthou 58; Alone 56; Latayette 54 e Bomsuccesso 50.

Premio "Brasão" — 1.800 metros — 8:000$ — Animaes de qualquer paiz — Handicap.

Viola 60 kilos; Midnight Revel 57; Xuri 52; Krebelina 61; Mi Acierto 57; David 49; Reverie 58; Pharsala 54; Don Magon 48; Simpatico 58 e Cabiuna 51.

Nota: — A Commissão de Corridas reserva-se o direito de reunir em um só pareo os animaes inscriptos nos premios "Spartano" e "Gallarate", tendo as eguas a descarga de dois kilos.

Os animaes que tiverem as inscripções confirmadas no classico "Marciano de Aguiar Moreira" não poderão ser inscriptos em outro pareo.

A Commissão de Corridas reserva-se o direito de reunir em um só pareo os animaes inscriptos nos premios "Yolanda" e "Raio do Luar".

As inscripções encerram-se hoje, terça-feira, 6, ás 16 horas.

* * *

O Congraçamento dos Chronistas Paulistas e Cariocas

Na séde da Associação de Chronistas Desportivos, os chronistas paulistas, ora em nossa capital a convite do Jockey Club Brasileiro para assistir ao Grande Premio "Brasil", offereceram hontem um cock-tail aos seus collegas da capital da Republica.

A reunião transcorreu em meio á maior cordialidade possivel, sendo trocados varios brindes.

Falou em nome dos chronistas paulistanos o sr. Rebello Junior, locutor da Radio Diffusora Paulista. Ao eloquente discurso do chronista bandeirante responderam os nossos collegas Emmanuel Salgado e Isaac Moutinho.

Um Cock-tail á Imprensa Paulistana e Carioca

O Jockey Club Brasileiro, commemorando o brilhantismo da sua reunião de ante-hontem, reuniu hontem, em sua séde social, os chronistas paulistanos e cariocas e offereceu-lhes um cock-tail.

A reunião transcorreu animada e em meio á maior cordialidade.

O ministro Salgado Filho, presidente da sociedade, fez um brinde aos chronistas bandeirantes, dizendo da satisfação da directoria em conhecer, um a um, os jornalistas paulistanos, que honram a terra bandeirante.

* * *

O SWEEPSTAKE

Com a disputa do Grande Premio "Brasil", o Sweepstake teve o seguinte resultado:

TERUEL, 4 033 (Serie D) — 1.000 contos.

CAAIMBE', 1.065 (Serie G) — 40 contos.

QUATI, 5.349 Serie H) — 20 contos.

MAZARINO, 2.413 (Serie G) — 15 contos.

SIX AVRIL, 2.706 (Serie F) — 12 contos.

MARITAIN, 1.384 (Serie B) — 10 contos.

Foram contemplados com outros premios: Mississipi, 2.810 (Serie H); Viola, 7.241 (Serie I); Southern Port, 4.818 (Serie A); Alone, 6.310 (Serie J); Alfiler, 2.364 (Serie F); Apolo, 0.009 (Serie F); Shanghai, ... 4.898 (Serie G) e Clyde, 3.350 (Serie, G).

Os animaes que não correram mas foram contemplados com premios são:

Haul, 1.760 (Serie F); Alco 1.841 (Serie D); Arypuru', ... 2.268 (Serie D); Pharsala, ... 2.929 (Serie I); Falangista, .. 3.376, (Serie G); Madreselva, 3.576 (Serie A); Sultan, 3.833 (Serie D); Romantico, 4.883 (Serie G); Marapiré, 5.824 (Serie J); Cami, 6.102 (Serie J); Lucky Strike, 6.111 (Serie I); Itano, 6.184 (Serie C); Pasteur, 6.411 (Serie A); Indayatuba .. 6.693 (Serie C); Mi Acierto .. 6.702 (Serie D); Strauss 6.707 (Serie H); Sitran, 7.409 (Serie I); Adonis, 7.563 (Serie D); David, 7992 (Serie A).

CASA GUIOMAR

Calçado "DADO"

E' O EXPOENTE MAXIMO DOS PREÇOS MINIMOS

A CASA GUIOMAR offerece a titulo de bonificação cinco modelos em camurção preto ou azul, e em verniz, preto, salto 5 ½

De ns. 32 á 39

30$000

PORTE CORREIO

Alpercatas . . . . . 1$000

Sapatos . . . . . . 2$000

PEÇAM CATALOGOS

Julio N. de Souza & Cia.

Av. Passos, 120 - Rio

Tel.: 43-4424

Commercio

MERCADOS
CAMBIO

£ 80$050 — $ 19$770

O mercado de cambio abriu hontem, com o Banco do Brasil, adquirindo a libra area a 80$410 e a 70$050 no cambio official e livre.

Assim ficou, no primeiro fechamento.

Reabriu e fechou, inalterado.

O BANCO DO BRASIL AFFIXOU AS SEGUINTES TAXAS PARA O BANCARIO

	Aber.	Fech.
Libra "area"	80$050	80$050
Dollar	19$770	19$770
Compensação	6$070	6$070
Peso chileno	$666	$666
Lira Cob. B. B.	1$000	1$000
Escudo	$795	$795
Franco suisso	4$500	4$500
Peso argentino	4$360	4$360
Peso uruguayo	6$840	6$840
Corôa sueca	4$730	4$730

Para adquirir as letras de coberturas o Banco do Brasil divulgou as seguintes taxas:

COMPRA OFFICIAL
(Abertura e Fechamento)

	90 d/v.	A. Vista	Cabo
Dollar	16$460	16$560	16$520

COMPRA LIVRE
(Abertura e Fechamento)

	90 d/v.	A. Vista	Cabo
Dollar	19$590	19$640	19$660

LIVRE ESPECIAL

	Dollar	Libra
Compra	20$200	n/c
Venda	20$700	n/c

OURO FINO

O Banco do Brasil comprava a gramma de ouro fino na base de 1.000/1.000 em barra ou amoedado ao preço de .. 24$000.

TITULOS

Os negocios realizados hontem, no mercado de valores, que esteve bastante movimentado, foram apreciaveis, como se vê em seguida:

VENDAS REALIZADAS HONTEM

Apolices geraes:

110 Uniformizadas 792$; 106 idem, idem 790$; 54 Diversas Emissões, nom. 792$; 1 idem 200$ 145$; 1 idem Uniformizadas 145$; 145 Diversas Emissões, port. 800$; 10 idem cautelas 790$; 56 Reajustamento 820$; 133 idem, idem 821$; 100 idem, idem 822$; 25 Obrigações 1930 1:020$; 15 idem 1932 com juros 1:093$000.

Municipaes e Estaduaes:

150 Emprestimo 1917, port. 170$; 36 idem 1931 195$; 28 Prefeitura de Porto Alegre 30$; 81 Minas 1:000$, 7%, port. 830$; 116 idem, idem 831$; 15 idem 200$ 156$; 1.805 idem 1934 1.ª serie 142$; 120 idem 2.ª serie 8% 160$; 35 idem, idem 159$500; 2 idem 3.ª serie 7% 157$; 362 idem, idem 157$500; 10 Pernambuco 80$500; 5 Paulo 5% 196$; 45 idem 8% Uniformizadas .. 1:049$; 48 idem, idem 1:048$; 48 idem, idem 1:047$000.

Bancos, Companhias e Debentures:

106 Banco do Brasil 425$; 20 Cia. Intº de Seguros c/50% .. 375$; 52 Cia. Docas de Santos, nom. 222$; 20 Cia. B. Mineira, port. 342$; 350 Debentures Lar Brasileiro 202$500.

Vendas judiciaes:

100 Banco F. Publicos ... 455$500; 87 Banco Portuguez, nom. 150$; 50 Cia. Seguros Sagres 415$; 10 Cia. Monitor Mercantil 51$; 10 Cia. Bettenfe'd $030; 10 Cia. Indº de Sta. Fé 20$; 25 S. A. "O Jornal" 20$; 20 Cia. Mercantil "Kosmos" $300; 26 Cia. Lloyd Atlantico-Intedº. 101$000.

CAFE'

O mercado de café disponivel funccionou hontem, calmo e com os preços em baixa.

Cotou-se o typo 7 ao preço de 11$400 por 10 kilos na taboa e venderam-se durante [illegible] cas, contra [illegible] anteriores.

Fechou calmo.

CO[illegible] R 10 KILOS

Typo 3, 13$400; typo 4, 12$900; typo 5, 12$400; typo 6, 11$900; typo 7, 11$400; typo 8, 11$000

Pauta mensal:

Estado de Minas:

Cafe commum	1$300
Café fino	1$800

Pauta semanal:

Estado do Rio:

Café fino	1$650

[illegible] STATISTICO

Entradas, 1.324. Embarques, 405. Consumo local, 500. Café doado, nada. Stock, [illegible] saccas.

Café revertido ao stock, desde 1.º de julho, 3.089 saccas.

ASSUCAR

Regulou ainda hontem, sustentado, com os preços inalterados e negocios pequenos.

MOVIMENTO [illegible] ICO

Entradas, 5.646. Saidas, ... 3.283. Stock, 66.319 saccos.

COTAÇÕES [illegible] LOS

Branco crystal, nominal. Demerara, 50$000 a 51$000. Mascavinho, não ha e Mascavo, .. 37$000 a 39$000.

ALGODÃO

Funccionou hontem, esse mercado calmo, com os preços inalterados e entregas reduzidas.

MOVIMENTO ESTATISTICO

Entradas, nada. Saidas, 55. Stock, 3.073 fardos.

COTAÇÕES POR 10 KILOS

Seridó: typo 3, 40$500 a .. 41$000; typo 4, 39$000 a ... 40$000. Sertões: typo 3, ... 3[illegible]$500 a 39$500; typo 5, ... 35$500 a [illegible]$500. Ceará: typo 3, nominal; typo 5, 34$500 a [illegible].

Doenças Nervosas
DR. NEVES MANTA
RUA SEN. DANTAS, 40
DE 2 AS 6 HORAS

Administração Publica

PRESIDENCIA DA REPUBLICA

ACTOS DO CHEFE DO GOVERNO

O presidente da Republica assignou os seguintes decretos:

NA PASTA DA JUSTIÇA

Concedendo naturalização a: Manoel Fernandes Graça, Sansão Lamosa Pinto Maia, Antonio de Figueiredo, Antonio Machado de Azevedo, Antonio Monteiro, Antonio Francisco Conde, Antonio Martins do Rego, Abilio de Carvalho, Bernardino Antonio Fernandes, Carlos Jesus da Silva, David Gonçalves Figueiredo, Evaristo dos Santos, Francisco Coutinho de Almeida, José Maria Francisco, José dos Santos, José Lopes da Silva, José Manoel Fortes, João Antonio de Almeida, João Monteiro, Joaquim Ribeiro, Joaquim Varella, Joaquim Alves de Sá, Joaquim Henrique, Jeronymo Ferreira, Luiz Alves, Luiz da Gloria Alves, Manoel Mendes, Manoel Corrêa, Manoel Fernandes Lopes, Manoel Simões, Manoel Gomes Corrêa, Manoel da Costa, Martinho Tavres, Ramiro Antonio, Serafim Tavares, Vasco Ignacio Lameiras, Wenceslau de Moraes Cordeiro, Antonio da Cruz Amaral, Antonio Mendes Junior, Antonio Dias da Costa, Antonio Alves, Abilio Martins, Adriano Monteiro de Souza, Affonso Henriques, Arthur da Costa Ribeiro, Bernardino Gomes Ferreira, Daniel Teixeira, Domingos Pereira Leal, Francisco Pereira, Francisco Caldas, Francisco Pinto, Filismina Gonçalves de Oliveira, Graciano Gomes, José Coelho, José Augusto Mendes, José Alves, José Paes, José Faria, José Gaspar, José Gomes dos Santos, Joaquim Pereira, Joaquim Bento da Paixão, Joaquim da Cunha Braga, Joaquim Fernandes Sobrinho, Luiza Machado, Luiz Domingues, Manoel Luiz Gomes, Manoel Fernandes, Manoel Rodrigues Varanda, naturaes de Portugal; a Affonso Chiapetta, Conrado Frassini, Emilia Palumbo, Elvira Tartarelli, Florentino Chuba, Fernindando Gambini, Fortunato Fornasaro, Francisco Paparati, Francisco Gersosimo Gelindo Polido, João Cossu, João Jota, Paulo Bizo Rufona, Pedro Curcio, Vicente Jacomo, Antonio Faruolo, Antonio Marchini, Antonia de Tullio Martinho, Albino Tollesi, Albino Tegoni, Alberto Hungaro, André Macari, Assunta Ferrari, Domingos Rinaldi, Felicio dos Santos, Hortencia Paloli Zuzi, José Polli, Julio Nicolussi, Romeu Rappa, Rosa Salvi e Virginio Bagatelli, naturaes da Italia; a Alfredo Gonçalves, José Urban, José Antonio Martins Lopes, Manoel Real Diz, Maria Galhardo, Redobindo Cadavid, Benigno Grego Rubim, Francisco Moreno, José Vidal Adan, João Paro e Manoel Margarinha, naturaes da Hespanha; a Germano Naumann Filho, natural da Allemanha; a Miguel Juavinski e Nicolau Ywanczin, naturaes da Polonia; a Artur Wolff, natural da Tchecoslovaquia; a Angel Bouza Lafarga, Dolores Fernandes Nocera e José Rodrigues Fernandes, naturaes da Argentina; a Ahmed Mhamed, Maria Alina Baulino e Raul Ciscati, naturaes da Syria; a Christovam Birkenstein, natural da Lethonia; e Marcos Franolovik, natural da Iugoslavia; a Miguel Sabeque, Estefano Ternlunski e Miguel Martins Cichocki, naturaes da Austria; a Juanita Vanicoro Senatore, natural do Uruguay; a René Gustavo Augusto Jenny, natural da Suissa; e a Rachid José de Paula, naturaes da Republica Libaneza.

NA PASTA DA AGRICULTURA

Approvando nova tabella numerica para o pessoal extranumerario-mensalista do Conselho Nacional de Protecção dos Indios.

NA PASTA DA FAZENDA

Approvando novas tabellas numericas para o pessoal extranumerario - mensalista do Conselho de Immigração e Colonização e da Casa da Moeda.

NA PASTA DA VIAÇÃO

Declarando extincto 1 cargo excedente da classe E, da carteira de servente, do Quadro II.

Approvando projecto e orçamento basico, relativos á construcção de accommodações addicionaes para o escriptorio Central, no 2º andar do annexo da estação Barão de Mauá, da "The Leopoldina Railway Company, Limited".

DECRETOS-LEIS

Suspendendo, nos Institutos e Caixas de Aposentadoria e Pensões, a concessão de toda aposentadoria que não seja por invalidez aos associados ou segurados de menos de 60 annos de idade, o presidente da Republica assignou um importante decreto-lei:

"Considerando que as instituições de previdencia social se acham grandemente oneradas com as aposentadorias ordinarias concedida segundo as normas actuaes, donde a urgente necessidade de remediar a situação até que se resolva, em caracter definitivo. A' vista do resultado dos estudos a que se vem procedendo para a modificação do plano de beneficios, afim de adaptal-os aos principios constitucionaes, propiciando provavelmente a transformação da aposentadoria ordinaria em aposentadoria de velhice e a melhoria das quotas da aposentadoria por invalidez e das pensões. e usando da faculdade que lhe confere o artigo 180 da Constituição, decreta:

Art. 1º — Fica suspensa até a decretação de novo plano de beneficios para as instituições de previdencia social, a concessão, pelos Institutos e Caixas de Aposentadoria e Pensões subordinados ao Ministerio do Trabalho, Industria e Commercio, de toda aposentadoria que não seja por motivo de invalidez a associado, ou segurado, que conte menos de 60 annos de idade.

Art. 2º — O presente decreto-lei entrará em vigor na data de sua publicação.

Art. 3º — Revogam-se as disposições em contrario".

Criando o Serviço de Alimentação da Previdencia no Ministerio do Trabalho o presidente da Republica assignou o seguinte decreto-lei:

"Considerando que os estudos effectuados pelo Ministerio do Trabalho, Industria e Commercio no sentido de se melhorar a alimentação do trabalhador nacional e, consequentemente, sua resistencia organica e capacidade de trabalho, mediante a progressiva racionalização de seus habitos alimentares, demonstram a necessidade da criação de um organismo subordinado directamente ao respectivo ministro e encarregado da iniciativa e execução de medidas conducentes á realização daquelle objectivo, soccorrendo-se, para isso, da cooperação que podem dispensar os Institutos e Caixas de Aposentadoria e Pensões sob a jurisdicção do alludido Ministerio cujos beneficiarios comprendem a quasi totalidade das classes trabalhadoras, e usando da faculdade de que lhe confere o artigo 180 da Constituição, decreta:

"Art. 1º — Fica criado, com personalidade juridica e séde na capital da Republica, o Serviço de Alimentação de Previdencia Social (S. A. P. S.), directamente subordinado ao ministro do Trabalho, Industria e Commercio e destinado principalmente a assegurar condições favoraveis e hygienicas á alimentação dos segurados dos Institutos e Caixas de Aposentadoria e Pensões subordinados ao respectivo Ministerio".

O decreto menciona, a seguir, as medidas que devem ser tomadas para propiciar aos trabalhadores uma alimentação adequada e barata.

Considerando que a relevancia do assumpto a que se refere o decreto-lei 1.343, de 13 de junho de 1939, não comporta interpretações menos precisas do texto do mesmo decreto-lei; considerando que, assim se impõe que o mesmo seja convenientemente esclarecido e precisado o seu alcance; e que outras providencias se impõem no sentido de regularizar a situação juridica das terras abrangidas pela mesma desapropriação, o presidente da Republica assignou o seguinte decreto-lei:

"Art. 1º — Fica supprimido o paragrapho unico do art. 2º do decreto-lei n. 1.343, de 13 de junho de 1939.

Art. 2º — No caso previsto no art. 2º do mesmo decreto ei 1.343, disputando dois ou mais interessados o dominio das terras comprehendidas no decreto 2.201, de 23 de dezembro de 1937, a União Federal só se investirá na posse dessas terras depois que a Commissão respectiva, a que se refere o art. 1º do citado decreto-lei 1.343, apreciar e decidir sobre a legitimidade dos titulos apresentados pelos interessados que se habilitarem no prazo estabelecido no art. 1º daquelle decreto-lei numero 1.343.

Art. 3º — Da decisão da respectiva Commissão não caberá recurso de qualquer natureza.

Art. 4º — Não caberá, outrosim, qualquer medida judicial possessoria relativamente ás terras sujeitas a julgamento da Commissão e sobre as quaes se pronunciar a mesma nos termos do decreto-lei 1.343, citado.

Art. 5º — Os termos de accordo a que se refere o paragrapho 1º do art. 4º do decreto-lei numero 1.343, serão lavrados em livro especial para esse fim destinado, aberto e rubricado pela Commissão a que se refere o decreto-lei citado, servindo suas copias authenticadas pela Commissão, de instrumento habil para fins legaes.

Paragrapho unico — As transcripções e cancellamento acima referidos deverão ser effectuados mediante cópia authentica das respectivas decisões da Commissão.

Art. 6º — Esta lei entra em vigor na data da sua publicação, revogadas as disposições em contrario".

Attenção

O decreto 2.201, de 23-12-37, approvou a planta das obras para ampliação das installações da Aviação Naval, na Ilha do Governador e declarou a urgencia da desapropriação necessaria para a execução da referida ampliação.

— O presidente da Republica assignou decreto-lei abrindo, pelo Ministerio da Fazenda, o credito especial de 104:019$800 para pagamento de auxilio ás Prefeituras Municipaes de Alegrete, Triumpho, Taquary, Montenegro e Santo Amaro, do Estado do Rio Grande do Sul.

— O presidente da Republica assignou decreto-lei concedendo á viuva do engenheiro Raul Cerqueira, d. Adelia de Faria Gonçalves, e a sua filha Maria Thereza de Faria Gonçalves, a pensão especial de 650$ mensaes, correspondentes á metade dos vencimentos que o referido engenheiro percebia ao fallecer, victima de desastre em serviço. A pensão será abonada a partir da data do obito do alludido funccionario, e se extinguirá se occorrer a hypothese prevista no artigo 20 item 2º do decreto n. 22.414, de 30 de janeiro de 1933.

Ministerio da Guerra

Foi cassado o transito em cujo goso se acha em São Paulo, o 1º tenente medico dr. Gustavo Adolpho da Silva Rego, do 18º Batalhão de Caçadores, em Matto Grosso.

— O general Emilio Lucio Esteves, que se encontra nesta Capital em goso de ferias, regressa hoje para Curityba, afim de reassumir o commando da 5ª Região Militar.

— O general Mauricio Cardoso, commandante da 2ª Região Militar, que veiu a esta Capital por convocação ministerial afim de tomar parte na reunião destinada ás providencias para as proximas manobras de outubro, regressou, hontem, a São Paulo.

— O secretario geral do Ministerio da Guerra designou hontem, o tenente-coronel Oscar Moreira Tinoco, para proceder uma inquirição por deprecata.

— O ministro da Guerra autorizou a permanencia no Campo de Instrucção de Gericinó, de um 2º sargento enfermeiro veterinario, um 3º sargento mestre ferrador e um 2º cabo ferrador.

— O ministro da Guerra, em nota de hontem baixada, autorizou o capitão pharmaceutico Oscar Figueiras, a desempenhar, sem prejuizo de suas funcções no Exercito, as de Consultor Technico junto ao Departamento Nacional de Propriedade Industrial do Ministerio do Trabalho, Industria e Commercio, conforme solicitação do respectivo titular.

— O ministro da Guerra, recebeu hontem as ultimas horas da tarde em demorada conferencia, o coronel Luiz Carlos da Costa Netto, ex-juiz do Tribunal de Segurança Nacional e superintendente geral do acervo da São Paulo-Rio Grande.

— Foi assignado na pasta da Guerra o seguinte decreto:

Art. 1º — O paragrapho unico do artigo 21 do Regulamento da Secretaria Geral do Ministerio da Guerra, passa a vigorar com a seguinte redacção: "A chefia da 3ª Secção será exercida por um funccionario civil ou por official da reserva designado pelo ministro da Guerra".

A actual 3ª Secção é constituida pelo antigo Serviço do Pessoal Civil do Ministerio da Guerra, que é considerada uma funcção gratificada de 9:600$000 annuaes.

— O commandante da infantaria divisionaria e guarnição da Villa Militar e Deodoro general Heitor Borges, parte hoje, para Victoria, Estado do Espirito Santo, em visita de inspecção ao 3º Batalhão de Caçadores, sediado naquella cidade.

— O tenente-coronel Tristão de Alencar Araripe, chegado domingo ultimo de Portugal, onde fôra fazendo parte da Embaixada que representou o Brasil nas festas commemorativas dos centenarios daquelle paiz amigo, esteve hontem, á tarde em visita de cortezia ao ministro da Guerra. O coronel Araripe é professor da Escola de Estado Maior.

— Será recebida hoje, ás 14 horas, na Escola Technica do Exercito, a Commissão de Professores Norte-Americanos que óra visita o Brasil. Os membros dessa commissão percorrerão as dependencias da Escola, acompanhados por officiaes do Estabelecimento, assistindo em seguida, no salão de honra, uma palestra pelo coronal Douglas H. Gillete, do Exercito americano, membro da M. M. Americana e professor da Escola visitada. O coronel José Bentes Monteiro, commandante da Escola cumprimentará, em nome da administração e do corpo docente, os visitantes.

— O major Alexandrino Pereira da Motta, que acaba de ser nomeado membro da commissão de "Redacção da Doutrina de Defesa de Costa", apresentou-se hontem ao Estado Maior do Exercito.

— Realizou-se hontem pela manhã, a primeira Sessão de Exercicios na Carta, previstos pelas directrizes de instrucção da 1ª Região Militar. Ao acto, que teve logar no Centro de Preparação de Officiaes da Reserva, em São Christovão, teve a presença de numerosos officiaes, inclusive os generaes Silva Junior, Heitor Borges e Lobato Filho, respectivamente, commandantes da 1ª Divisão de Infantaria, das Infantaria e Artilharia Divisionaria.

— O secretario geral da Guerra, deu permissão ao coronel pharmaceutico Abelardo Cesario de Faria Alvim, para ir a Bello Horizonte, com dispensa do serviço que lhe foi concedida pela Directoria de Saude do Exercito.

— Pelos tenentes-coroneis Cyro do Espirito Santo Cardoso e João Pinto Pacca, respectivamente, commandantes dos Batalhão de Guardas e 1º Grupo de Obuzes, foram nomeados o capitão Humberto de Souza Mello e o 1º tenente Helio Contarudo, para procederem a inqueritos policiaes militares.

— Foi designado do 1º Batalhão Ferroviario, o 1º tenente Lucio de Moraes Caldas, recentemente designado para auxiliar do Serviço de Engenharia da 5ª Região Militar, com séde em Curityba, Estado do Paraná.

— Foram iniciadas as obras de restauração do quartel do 4º R. C. I. e adaptação do Quartel General da 2ª Divisão de Cavallaria, tudo no estado do Rio Grande do Sul, na cidade de Uruguayana. Essas obras, serão, dirigidas pelo tenente-coronel Austregesilo de Lima Bastos.

— Pelo major Manoel da Silva Senos, foi iniciado o reparo no Picadeiro do 1º Grupo de Obuzes, de São Christovão.

— O boletim de hontem, da Directoria de Aeronautica, publica a seguinte nota: "A familia do fallecido major João Ribeiro da Silva communicou a esta Directoria, que ás 10 horas do dia 9 do corrente, fará celebrar no altar mór da Igreja da Cruz dos Militares, missa por alma daquelle companheiro".

Ministerio do Trabalho

A Academia de Commercio e o Gymnasio Jahuense "Horacio Berlinck" solicitaram ao ministro da Trabalho relevação das contribuições para o Instituto dos Commerciarios anteriores ao decreto-lei n. 627, ou, então, o pagamento das mesmas em 20 prestações mensaes. O sr. Waldemar Falcão indeferiu, porém, o pedido á vista do parecer da repartição competente, o qual declara que não deve ser autorizada a relevação pleiteada, por se tratar de estabelecimento de ensino que tem finalidade de lucro e não provou a precariedade da sua situação financeira, bem como o pagamento parcellado, "ex-vi" do disposto no art. 1.º do decreto n. 65, de 1937, e portaria ministerial de outubro de 1938.

— O Instituto Nacional do Mate resolveu que será cancellado o registo de productor, industrial e commerciante, feito pelo mesmo Instituto, quando o interessado não satisfizer a contribuição fixada pelo art. 30 do decreto n. 3.128, de 5 de outubro de 1938, dentro do prazo de 60 dias, contado do aviso transmittido pelo Departamento Regional.

— Estão convidados a comparecer á séde do Instituto dos Industriarios, á avenida Rio Branco, 128-A, 14.º andar, no prazo de cinco dias, sob pena de perderem os direitos decorrentes de classificação em concurso, os seguintes candidatos: Augusto Cerqueira de Carvalho, Celso Lemos e Zaira do Nascimento Peixoto.

— As Industrias Reunidas P. de Ranieri, de São Paulo, pediram ao ministro do Trabalho avocação do processo em que são partes juntamente com Arnaldo Andreoni. O ministro avocou o processo, para o effeito de annullar a decisão da Junta, nos termos do parecer da Procuradoria do Departamento Nacional do Trabalho, mandando baixar os autos a novo julgamento, na forma da lei. O parecer a que se refere o despacho ministerial diz que devem ser annulladas as decisões, por isso que a primeira é illiquida e a segunda foi proferida á revelia do empregador, sendo de notar ainda que a ultima, integrando a primeira, collaborou ainda mais para a sua nullidade.

— O Instituto dos Commerciarios submetteu á consideração do ministro do Trabalho a duvida suscitada acerca da filiação dos empregados de uma firma ás instituições de previdencia social. Despachando o processo, o sr. Waldemar Falcão approvou o parecer a respeito emittido pela Commissão Especial. Diz o parecer que a firma é estabelecida com fabrica de roupas, mantendo secção commercial para a venda das roupas de sua fabricação. Assim, é nitidamente preponderante a actividade industrial, pelo que os seus empregados são associados obrigatorios do Instituto dos Industriarios.

Dividas -- Compram-se

Advogado com escriptorio especializado e representantes nos Estados. COMPRA ou effectua rapida cobrança de qualquer titulo de divida. Advocacia em geral adiantando custas. Consultas sem compromisso.

Diariamente, das 14 ás 18 horas — DR. RIBEIRO — Rua Ouvidor, 183, [illegible] sala 204. Tel. 42-7802.

TACHYGRAPHOS
OBTEM BONS EMPREGOS
CURSO PRATICO E EFFICIENTE
Rua 7 de Setembro n. 65 — 7.º andar

BANCO COMMERCIAL DO ESTADO DE SÃO PAULO

FUNDADO EM 1912

Capital Subscripto — Rs.	100.000:000$000
Capital Realizado	98.535:760$000
Fundo de Reserva	57.000:000$000

BALANCETE DO MEZ DE JULHO DE 1940

SE'DE: S. Paulo — RUA 15 DE NOVEMBRO N. 300

FILIAES: Rio de Janeiro — RUA 1º DE MARÇO N. 81
Santos — RUA 15 DE NOVEMBRO. 111-113

AGENCIAS:
Agudos
Amparo
Araçatuba
Araraquara
Assis
Avaré
Baurú
Bebedouro
Biriguy
Botucatú
Bragança
Campinas
Catanduva
Cruzeiro
Descalvado
Duartina
Franca
Garça
Guaratinguetá
Igarapava
Itapetininga
Itapira
Itapolis
Itú
Ituverava
Jaboticabal
Jahú
Jundiahy
Limeira
Lins
Marilia
Mogy Mirim
Monte Alto
Olympia
Orlandia
Ourinhos
Paraguassú
Penapolis
Pinhal
Piracicaba
Pirajú
Pirajuhy
Presidente Prudente
Promissão
Ribeirão Preto
Rio Claro
Rio Preto
Santa Adelia
Santa Cruz do Rio Pardo
Santo André
S. Carlos
S. João da Boa Vista
S. José dos Campos
S. Manoel
S. Roque
S. Simão
Sorocaba
Taquaritinga
Tatuhy
Taubaté
Tieté
Ubá

ACTIVO

Capital a realisar		1.464:240$000
Letras descontadas		289.373:080$420
Letras e effeitos a receber:		
Do exterior	5.745:181$000	
Do interior	80.181:102$900	85.928:283$900
Emprestimos em conta corrente		93.073:003$200
Valores caucionados	211.967:712$280	
Valores depositados	148.521:067$900	
Caução da Directoria	150:000$000	360.638:780$180
Filiaes e Agencias		81.055:716$000
Correspondentes no estrangeiro		106:778$100
Correspondentes no paiz		3.083:773$700
Titulos pertencentes ao Banco		5.758:864$900
Predios de propriedade do Banco		23.709:608$070
Diversas contas		3.509:727$600
Caixa: Em moeda corrente e em deposito no Banco do Brasil e outros Bancos		75.437:600$000
Total Rs.		1.023.137:456$670

PASSIVO

Capital		100.000:000$000
Fundo de Reserva		57.000:000$000
Juros de integralização		50$500
Depositos em Conta Corrente:		
Com juros	218.363:418$500	
Sem juros	1[illegible]:[illegible]$800	
A Prazo Fixo	73.788:066$700	310.939:968$500
Titulos em caução e em deposito		360.488:780$180
Caução da Directoria		150:000$000
Credores por titulos em cobrança		85.026:293$900
Filiaes e Agencias		97.980:141$500
Correspondentes no paiz e no estrangeiro		861:516$700
Letras a pagar		150:701$000
Lucros e Perdas		[illegible]
Diversas contas		8.630:317$330
Total Rs.		1.023.137:456$670

São Paulo, 2 de Agosto de 1940.

Pelo BANCO COMMERCIAL DO ESTADO DE SÃO PAULO

(a) J. M. WHITAKER — Director Superintendente
(a) G. L. HIME — Gerente
(a) J. G. GIOIOSA — Contador.

EDIÇÃO DE HOJE
12 Paginas

Diario Carioca

NUMERO AVULSO
200 RÉIS

ANNO XIII — RIO DE JANEIRO — TERÇA-FEIRA, 6 DE AGOSTO DE 1940 — N. 3.724

O CRIMINOSO FOI PRESO, MAS NÃO CHEGOU A' DELEGACIA

SCENA DE SANGUE NA AVENIDA SUBURBANA

O bombeiro hydraulico Damião de Freitas Gomes por motivos, ainda desconhecidos, teve acalorada discussão, hontem, com o fiscal da Light n. 407.

Em meio da troca de palavras Damião aggrediu o fiscal 407.

O empregado da Light sacou de um revolver e disparando-o attingiu seu contendor no ventre, produzindo grave ferimento penetrante.

A victima que tem 40 annos e reside á rua Antonio Vargas 54, foi conduzida para o Posto do Meyer e depois internada no Hospital Carlos Chagas.

O aggressor foi detido no momento do crime por um vigilante municipal, que declarou que pretendia leval-o á delegacia do 23º districto.

Até, o momento que encerramos nossa edição o aggressor e o policial não haviam chegado á séde do districto.

O commissario Virgilio Ferreira, ao ter conhecimento do crime, e da falta commettida pelo policial encetou uma serie de diligencias, afim de localizar o criminoso e identificar o vigilante faltoso.

ATROPELADO, UM JORNALISTA, NO LOCAL

Emquanto apurava o facto no local, (Avenida Suburbana em frente ao 2502), o nosso collega de imprensa Adalberto Brigado Maia, branco, foi atropelado por um auto soffrendo contusão no nariz e escoriações no braço e no frontal.

Um flagrante colhido logo após o desastre

AS GRANDES PROPHECIAS

REINICIANDO A SERIE DE REPORTAGENS SOBRE AS PREVISÕES PARA O FUTURO PROXIMO

Como Estão Sendo Confirmadas To das as Prophecias de Nostradamus

Reinicindo hoje sua serie de reportagens sobre "As Grandes Prophecias", interrompida pela serie de artigos do estudo comparativo das prophecias mais opportunas sobre o futuro proximo, — voltamos a verificar como as vozes propheticas mais autorizadas em todos os tempos e em todos os povos, previram, nas suas visões miraculosas, e predisseram, nas suas palavras inspiradas, os momentos angustiados que a humanidade actual está vivendo e os que se lhe seguirão como um balsamo para tanto e tamanho soffrimento.

AINDA NOSTRADAMUS

Vimos já, pela voz oracular de Nostradamus, todos os antecedentes da tragedia, — desde o advento do fascismo e do nazismo e a formação do eixo Roma-Berlim até os primeiros passos da catastrophe que viria; — acompanhamos depois pelas suas palavras de 1555 o desenvolvimento da conflagração de 1939-1940, — desde o esmagamento da Tchecoslovaquia e Polonia e da invasão da Hollanda e da Belgica até a derrota da França com todas as suas causas, dissidencia, negligencia e traição, e consequencias (dominação estrangeira e submissão ao inimigo), — e chegamos, por fim, sempre pela voz do maior propheta leigo do mundo, á ultima phase da luta, — desde a furiosa e tremenda offensiva contra a Inglaterra e o Imperio Britannico até á decisiva e esmagadora contra-offensiva, victoriosa da Grã-Bretanha, que trará finalmente o triumpho final da Democracia contra o Totalitarismo.

Vimos já tudo isso, na primeira phase de nossas reportagens. Vimol-o nas palavras do propheta genial do seculo XVI; e vimol-o, integralmente, nos factos vividos agora em pleno seculo XX.

O TEMPO DAS DORES E A ERA DAS ALEGRIAS

Mas, afinal de contas, não chegamos ainda a esse desfecho feliz de tão desgraçada tragedia, não começamos a assistir ainda ao primeiro desse facto final do drama da Europa e do mundo. E, como tal, cumpre-nos ainda, antes que cheguemos a esta phase ultima e decisiva da luta passar em revista o que outras prophecias de varios outros prophetas de diversos povos e differentes epocas — nos dizem sobre o assumpto, sobre os dias ansiosos e angustiosos que estamos teorimente vivendo e aguardardo, e sobre os dias futuros, que as predicções nostradamicas prevêm calmos, tranquillos e felizes. O tempo das dores e a éra das alegrias. A fome, o soffrimento e a desgraça como os ventos da tempestade, cuja bonança se annuncia pelas auras presentidas de abastança, contentamento e felicidade geraes. O que, justamente, veremos, amanhã, pela voz oracular de outros grandes prophetas.

Chocaram-se os Electricos

Mais um choque de bondes occorreu hontem, á tarde, na rua da Constituição, esquina de Avenida Thomé de Souza. Esse accidente, cujas consequencias poderiam ter sido as mais lamentaveis possiveis, de vez que ambos os electricos estavam superlotados de passageiros, viajando dezenas de pessoas nos estribos, se deve, em grande parte, ao abandono em que a Inspectoria de Vehiculos deixa locaes como aquelle, nas horas de intenso movimento.

Nas circumstancias em que se verificou a collisão, não se pode culpar exclusivamente os motorneiros.

O facto, segundo conseguimos apurar, deu-se da seguinte maneira: pela rua da Constituição subia o bonde n. 537, linha Mattoso, dirigido pelo motorneiro João Figueiredo, regulamento n. 5.423. Ia em marcha regular. Ao chegar, porém, á esquina da Avenida Thomé de Souza, surgiu na curva, o electrico n. 375, linha Leopoldina, dirigido pelo motorneiro José Gonçalves, regulamento n. 5.091.

José Figueiredo, na imminencia do desastre, freiou bruscamente o seu vehiculo. O electrico, porém, deslisou pelo trilho e foi colher o reboque do bonde 375, em cujo estribo viajavam innumeros passageiros, dentre elles o commerciario José de Souza Sernandes, de nacionalidade portugueza, com 53 annos de idade, morador á rua Pedro Alves n. 83, o unico victimado.

José de Souza recebeu contusões no braço esquerdo e no thorax, pelo que teve os soccorros da Assistencia.

Os motorneiros foram presos em flagrante, tendo comparecido ao local do accidente o commissario Pedro Fonseca, de dia na delegacia do 10.º districto, que requisitou os peritos da D. G. I.

REPORTAGEM COMPLETA SOBRE O "GRANDE PREMIO BRASIL" AURORA FILM - DISTR. CINEDIA
SEGUNDA SEMANA DE SUCESSO DE SCARFACE (CARA MARCADA)
com PAUL MUNI
IMPROPRIO ATÉ 18 ANNOS
BROADWAY PROGRAMMA
A VIDA DO MAIOR BANDIDO AMERICANO!
HOJE: 2-4-6-8-10
BROADWAY

A Disputa Sensacional do Grande Premio 'Brasil'

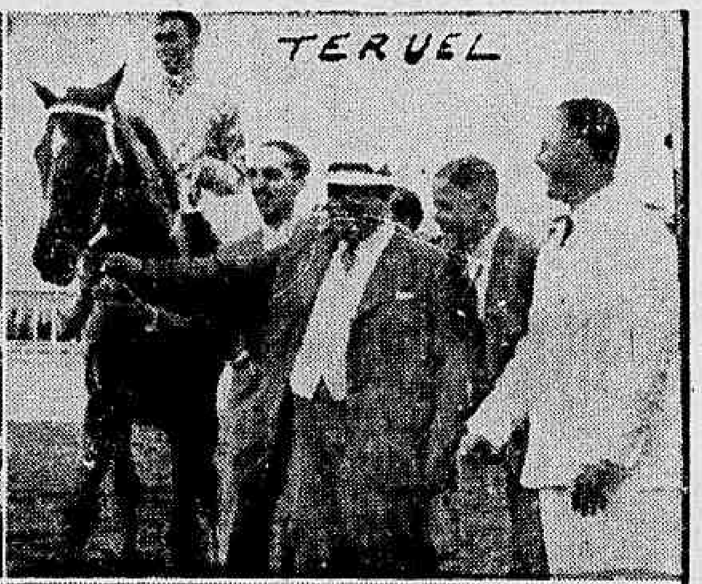
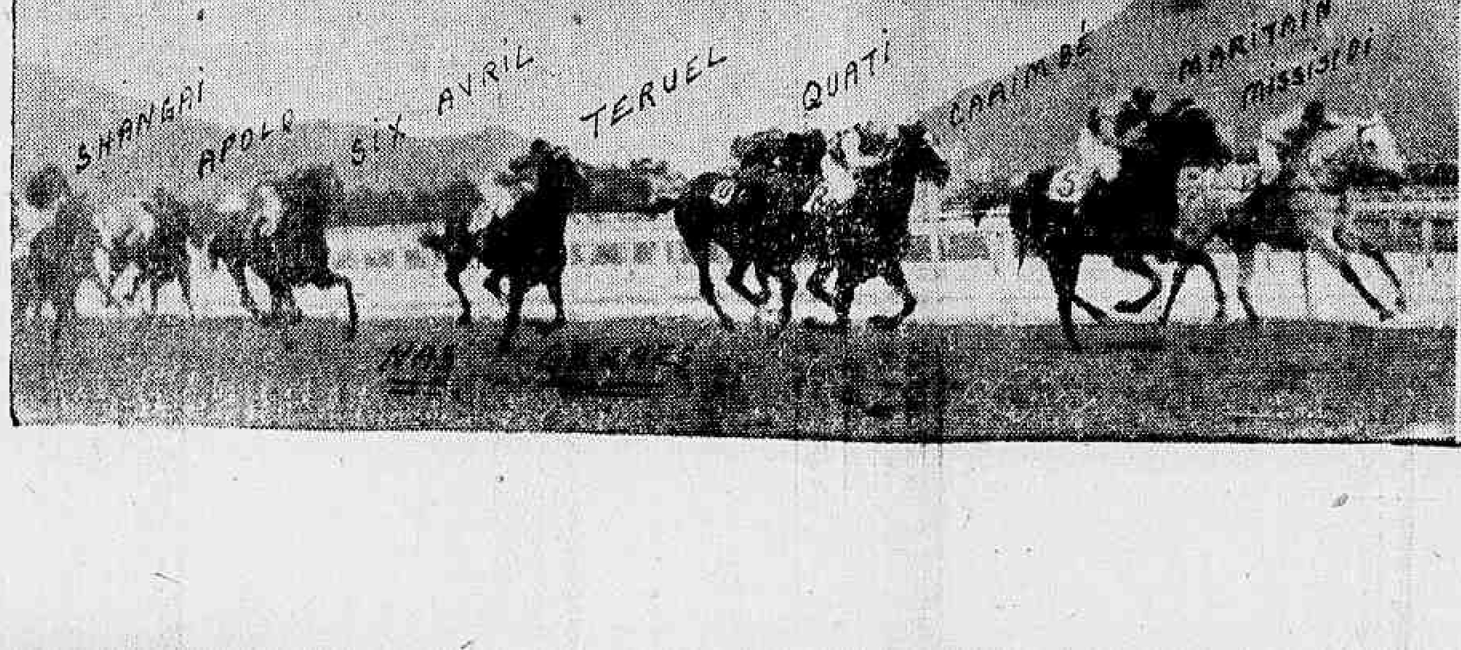
O Grande Premio "Brasil", acontecimento maximo do sport sul-americano, levou ao magestoso hippodromo da Gavea, uma multidão consideravel. Além do "record" de apostas, foram batidos varios outros. A victoria de Teruel, constituiu uma surpresa para a maioria. Cumprindo magnifica performance o cavallo platino, que vinha correndo atrasado, reagiu, de fórma empolgante, vencendo por varios corpos. Damos aqui varias photos da magnifica tarde de domingo no Jockey Club Brasileiro. Na pagina 10 encontrarão os leitores o noticiario technico da maior prova turfista do continente.